朝鮮日報 夕刊 二十三日(木) 本紙朝夕刊十二面

# 聯盟의脆弱機會로 獨、墺土合倂斷行?

## 라인란드要塞構築說과함께 佛國의對獨警戒緊張

【巴里廿二日發同盟】獨逸政府와 라인란드要塞構築說、及히틀러總統의誕生日에잇서 國防軍의一大示威等과함께 佛國의 對獨警戒는 極度에 達하여잇는데 一部에서는 히틀러總統은 聯盟의脆弱性에乘하야 一擧 안슐룻스(獨墺合邦)를 敢行하지안흘가 觀測되다 마침 廿二日 獨逸一新聞이 「近近 墺太利에 重大事件이 勃發할것이다」라는奇異한 報道를 揭載하야 佛國人心에異常한 衝動을 與하고잇다

## 三國作戰協定 會商漸次進捗

【倫敦二十二日發同盟】英、佛、白三國作戰協定問題는 參謀本部會議以來 倫敦駐箚各國武官을 通하야 具體的折衝이 繼續되고잇는데 漸次 具體案作成의 域에 達한다고 觀測된다 二十二日倫敦에 到着한 側의 情報에 依하면 目下 協定案의 內容으로 具體化하고 잇는것은 左와如하다

一、獨逸軍의 侵入에對하야 佛國及 白耳義兩國은 適當한 國境의 防衛陣을 確立함 但佛國은東部 마지노要塞線의 防衛에全力을 傾注함 必要上 英國軍의援助를 白耳義에集中함

一、佛國政府는 간市안베르스地方을 連結한線에 至急强固한 防衛線을 完成하고 간市附近에 二個의地下要塞를 構築함

一、佛國의 마지노要塞線으로부터 白耳義東部國境까지 大軍用道路를 建設하야 佛白兩國軍連絡에 遺憾업기를 期함

一、白耳義政府는 至急軍用飛行場을 增設하고 白耳義飛行場二個所 佛國飛行場一個所를 空軍의 共同根據地로 提供함

一、英國은 白耳義의 防備와함께 和蘭의 防備도 擔當함

## 伊陸軍省戰捷을發表

【羅馬二十二日發同盟通】伊太利陸軍省은 東亞遠征軍 그後의活動에 關하야 今日 콤뮤니케로 左와如히 發表하엿다 그라치아니將軍麾下의 伊太利南軍은 其後着着 進擊을繼續하야 昨二十一日에는 데카모溪谷의 사사바네西方으로 占領하고 그리고 左右兩翼은 서로 呼應하야 東他에向하야 前進을 繼續中이다

## 顧維鈞氏大使로昇任

【巴里二十二日發同盟】巴里駐箚中國公使 顧維鈞氏는 마침내大使로昇任되여 二十二日 佛國外相을 訪問하고 大使信任狀寫本을 手交하기로 決定하엿다

# 墨國의脫退氣勢 聯盟에一大衝動

## 墨代表는對伊强硬態度取한 小國側急先鋒이엇다

【쥬네브二十二日發同盟】墨西哥上院議員아기랄氏以下 議員團體의國際聯盟脫退論者는 政界의大勢를 움직여 墨西哥議會召集을急히하고잇는데 二十二日에 마침내正式으로 國際聯盟脫退動議를 協議하기로 決定하엿다는 報道는 聯盟事務當局에 一大衝動을 與하게되엿다 墨西哥政府는 伊에紛爭에 當하여는 恒常 小國代表의 急先鋒이되여 伊太利政府의 侵略政策에 對하야 斷乎石油斷交를 行할것을 主張하고잇는데 英佛兩國政府의 微溫的政策으로 마침내 今日의 事態를 誘致하야 聯盟은 全然無力을 暴露하게된結果 墨西哥輿論은 愈然聯盟을 非難하고 드듸여 有力한 脫退論을 生하게되엿슴으로 쥬네브外交界에서도 墨西哥政府 脫退動議를 承認하야 墨西哥政府의 正式脫退가 實施되지안흘가 자못事態를 憂慮하고잇다

## 白耳義國防相 徵兵制度力說

【브럿셀二十二日發同盟】國防相 데베즈이氏는 二十二日 國防共同委員會에 臨하야 國防强化의 必要를 力說하고 速히 徵兵制度를 充實確立하기를 要望하엿는데 데베즈이國防相의 演說要旨는 左와如하다

獨逸軍의 라인란드進駐와 近代戰術이 發達된結果에 鑑하야 白耳義政府는 國防再整備의 必要에 切迫되엿다 따라 國防共同委員會는 現行徵兵制度 特히 左記의 諸點에 立脚하야 確立하기를 要請한다

一、國境線附防의 恒久化
二、陸軍幹部將校及技術員補充
三、國防戰에 必要한 兵器器材充實
四、壯丁訓練의徹底

# 主力部隊를御引率 에皇帝迎擊準備

## 伊軍과乾坤一擲의最後決戰을交하고저 政務를皇太子에一任

【아디스아베바二十二日發同盟】皇帝하일레·셀라시에一世는 首都防備及 政務를 皇太子 아스와센殿下께 一任하고 親히 國軍主力部隊를 引率하고 데세南方七十哩의 알하 一線에 御出動하야 伊太利前進部隊를 邀擊할 堅陣을 展開하엿다 目下 皇帝의 親衛軍으로 하야 山岳地帶海拔九千呎되는 個所에잇서 最後의 決戰에 備하고잇다

### 에國皇太子首都死守

【아디스아베바二十二日發同盟】에디오피아皇太子 아스와센殿下는 二十二日午前 데세南方前線으로부터 아디스아베바에歸還하야 父帝하일레·셀라시에一世陛下의 命令으로 卽時 大本營을設置하고 最高政務를 主宰하기로되엿다 아스와센殿下는 軍政一切를 掌握하고 首都를死守할 御決意를 鞏固히하엿다

# 對伊制裁實施는 當分現狀維持

## 英外相議會에서答辯

【倫敦二十二日發同盟】英國下院 保守黨議員아담스氏로부터 對伊制裁强化問題에 對하야 質問이잇섯는데 이든外相은 五月十日聯盟理事會以後에 招集할 十八人委員會開會까지 現狀維持로써 進行할터이며 左와如히 述하엿다 政府에서는 어느情報에依하면 對伊制裁는 顯著히 效果를發揮되고잇는바 伊太利에 相當한 苦痛을 與한다고 思維된다 그리고 十八人委員會는 五月十一日 聯盟理事會의 委員會再開前後의 情勢를 再檢討하기로되여잇다 그때까지現狀維持로써 進行하기로되엿다 英政府의 方針은 今後何如튼 前日 緊急聯盟理事會 席上에서 述한것으로 明瞭함으로 今後어듸까지 同一한 方針을 堅持하여가는 決意이다

## 蔣介石氏昆明에到着

【漢口二十二日發同盟】行政院長 蔣介石氏는 二十二日午後 飛行機로 成都에서 昆明에 到着하야 雲南省政府主席 龍雲氏以下 將領을 招致하고 討共工作에 對하야 重要協議를 開始하엿다

## 다海峽再武裝을 希政府受諾

【아테네二十二日發同盟】希臘政府는 다다넬스海峽再武裝에 關하야 土耳其政府의 要請을 受諾하고 二十二日 土耳其政府에 回答을 發하엿다

# 米海軍의根據地 太平洋岸에新設

## 經費支出件을下院에서可決

【華盛頓二十二日發電通】米國下院 海軍委員會는 太平洋岸 海軍根據地 擴充計畫을 實施하기 爲하야 爲先 오레곤州의 투포인트 海軍根據地를 新設할經費 百五十萬弗支出의件을 二十二日 可決하엿다 同地는 海軍飛行隊의 基地로 또는 關係艦船의出入連絡點으로 將來 桑港 시야틀間의 軍事的 重要地點이 될模樣이다 하고傳하다 但詳細는 不明이다

### 補助艦建造案도可決

【華盛頓二十二日發電通】米國下院海軍委員會는 補助艦五十四隻建造案(豫算一億七千五百萬弗)을 二十二日 可決하고 下院本會議에 報告하엿다

## 北部戰線의에軍 反亂惹起說

【아디스아베바二十二日發同盟】風前燈火와가티 急迫된事態를 앞두고 아디스아베바의 運命이 二十二日 北部戰線에잇는 에디오피아軍은 皇帝하일레·셀라시에一世에 對하야 叛亂을 이르킨模樣이다

## 京畿道警察官異動 四月二十二日發令

△横山幸生 任道理事官 命咸鏡北道勤務△大平久松 依願免本官 △植村五郎 任警部 補速川署長 △立石明倫 任警部 命保安課勤務 △首藤幹 命西大門署勤務△江藤正登 命保安課勤務△大庭輝雄 任警部補 命西大門署勤務

## 八面鋒

◇戰爭에는 이기엇스나 金準備는 太半을 喪失한것이 伊太利의實情。
◇이기고 害혼까지 되라하면 戰爭아니할나라가 업겟。
◇共產軍을 막기爲하야 蓋兩一帶에 防禦陣地를 構築할計畫。
◇모던藥紡皇帝는 蔣介石將軍이시라든가。
◇關稅關係로 日濠會商이 挫折되고、棉布關係로 日埃會商이 悲觀되고。
◇이러케 사이가 벌어저가다가는 大英帝國과 大日本帝國의 全面的衝突이 생기지나 아니할가。

# 學校制度와學課 根本的으로改正

## 文相、教育調査部에立案命令

【東京電話發電通】平生文相은 學制改革問題에 關하야 過般來 文部省各局長을 招致하고 現在日本의教育制度와 學校等의 狀況을 聽取하는同時에 各局長個人의學制改革에對한 意見을 聽取하고잇든바 最近 全局長의 意見도 大略聽取하엿슴으로 平生文相은 이를參酌하야 學制制度의 大改革及 各學校의 學課內容까지 根本的改正을 斷行하기로 方針을決定하고 近近教育調査部에命하야 그改革案을 立案케하기로되엿다

## 査定을終了 第二號追加案

### 承認額五百萬圓

【東京電話發電通】大藏省에서는 特別議會에 提出할 十一年度實行豫算案及 豫算外 國庫負擔의 決定을 經由한 金額外에 現內閣成立後에 發生한 緊急不可缺의 經費를 第二號追加豫算案으로 計上하려고 各省의 要求를 査定中이든바 二十二日까지는 各其 査定을 終了하엿다 右要求額은 總額 五百七十萬圓으로 査定結果도 大體五百萬圓程度로 承認되리라 한다 그리고 그內容은

一、內閣所管 情報委員會設置費 十二萬圓
一、文部省所管 國際觀光局設置費 二十萬圓

等이 그主要한 經費로 되어잇는데 現內閣의 所謂 新政策에 基한 經費는 組閣後 時日이 엿흠으로 거이 計上되지못하엿다 그리고 第二號 追加豫算의 計上에 依하야 十一年度 實行豫算의 總計에 關하는 分으로 特別會計에 잇서서는 旣定豫算二千二百萬圓을 超過하게되엿는데 一方 그 公債發行豫定額은 四百萬圓을 超過하게되여 公債發行額은 增加되게 되엿다

# 『빈슨』大建艦案 米下院修正通過

【華盛頓二十二日發電通】米國下院 海軍委員會는 二十二日빈슨委員長이 提出한 補助艦五十四隻建造案을 修正附로 可決하엿다 新建造案及 委員會의修正은 左와如하다

一、新造補助艦의內容
航空母艦 四隻
水雷母艦 三隻
給油艦 二隻
病院船 一隻
軍需品運搬船 一隻
修理船 一隻
오일탕커 一五隻
掃海艇 一隻
測量船 一隻
偵察飛行艇母艦 七隻
潛水母艦 一隻
驅逐艦母艦 一〇隻
合計 五十四隻

一、委員會修正 海軍省은 補助艦建造交에 當하야 太平洋岸造船所에 對한 大西洋岸造船所에 對한 比에 比하야 六%를 增加할 規定

# 議會前後에亘한 人事大異動豫想

## 牛島濮達氏轉出等範圍廣汎

議會前後에 現總督府人事는 大大的으로 決行하기로되여 異動線上에잇는 局長 知事級에 對하야 여러가지로 物議되여잇는데 牛島內務局長의 轉出 渡邊學務局長의 鮮滿拓殖入은 大略確定的인 模樣이며 後任內務局長에는 富永京畿道知事又는 安井專賣局長 學務局長에는 近藤全南知事가 論議되여잇고 大竹平北知事는 富永京畿道知事의 後任으로 平北知事에는 上內警務局保安課長又는 伊達京城府尹이 轉任하고 大島京畿內務部長의 京城府尹說도 有力하다 上瀧總督府人事課長이 專賣局長에 井上遞信局長의 三菱關係會社入이 實現되면 土師慶南知事가 그後任을 擁하고 李範益忠南知事의 中樞院入도 傳하고 그後任에는 金時權慶北參與官의 榮轉이 實現되리라고 觀測되다 此等異動은 一部特別議會前에 行할것도 잇슬터인데 其外 相當히 廣範圍에亘한 異動은 議會後 五月下旬에 斷行되리라고 豫想된다

## 人事·集會

◆池田前警務局長은 二十三日午後四時府民館에 新聞關係者를 招待하야 惜別茶話會를開催
◆尹元上氏(辯護士) 京城府堅志町二七의一八號로移轉人事次來社
◆李世楨氏(進明女子高等普通學校教頭)同校長 嚴俊源氏銅像除幕式人事次來社
◆金斗任氏(同上)同上 ◆吉貞姬氏(同校校友)同上
◆李圭靜氏(醫師)開業人事來社

# 新內閣財政政策의動向

## 財政計畫으로 時局認識喚起 (一六)

徐椿

前回에 잇서서 余는 高橋氏의 財政無計畫主義에 對한 馬場氏의 財政計畫主義、前氏의 時局費臨時部編入主義에 對한 後氏의 時局費經常部編入主義에 關한 說明의 一端을 말하엿다。 여기서 우리는 다시 一步를 進하야 高橋財政政策은 何故로 無計畫主義와 臨時部主義를 執하엿스며、이에 對하야 馬場氏는 何故로 計畫主義와 經常費主義를 쓰려는 것인가? 또한 兩者의 差異는 各各 어데 잇는냐? 하는것을 좀더 詳細히 보면 如左하다。

첫재 高橋氏의 時局費臨時部主義란 무엇이냐? 하면 昭和六年以來로 支出하게 된 滿洲事件費와 國防充實費等、時局費를 歲出部의 經常部에 編入치 아니하고、臨時部에 編入해 온것을 指稱하는것인데 高橋氏가 이런 政策을 써온것은

「一、恒久的經費를 가진 經費는 經常部로、一時的經費를 가진 經費는 臨時部로 編入한다。
二、臨時費는 公債財源에 依하야 支出해도 無防하되、經常費는 經常的歲入을 가지고 支出해야만 健全한 財政이다。」

라는 豫算編成上의 兩個原則을 逆利用한것이다。即、高橋氏는 日本財政의 歲出總額二十三億圓中에서、同經常部歲入十四億五千萬圓에 該當하는 經費만지를 떼여내여서 經常部歲出로 만들고 그餘八九億圓의 支出은 此를 臨時部歲出에 編入하는 主義로 왓는데、高橋氏는 이러케 함으로써

一、日本財政은 健全하다。
二、八九億圓은 一時的經費니까 公債財源에 依할것이다。(即、增稅를 안어도 無防하다。)
三、所謂、時局費는 一時的의 것이지 恒久的經費를 가진것이 아니다。

를 一般國民에게 보이어 써 政府財政을 信用케 할 乘、非增稅主義、公債一方主義의 論據、又는 口實을 잡은것이다。故로 이제 馬場氏가 時局費를 臨時部에 두지 안코 經常部로 改編하려는것은 此에 依하야 增稅의 論據를 삼으며、따라서 增稅計畫의 程度를 決定하자는 것이다。故로 從來의 臨時費의 經常部改編額이 發表되면 우리는 此에 依하야 政府의 增稅計畫(따라서 增稅程度도)이 幾何의 程度인가를 間接으로 推測할수가 잇는것이다。

다음、高橋氏의 財政無計畫主義는 亦是、時局費臨時部主義와 密接한 關係를 가진것이다。所謂、非常時局이란 그用語自體가 說明하는바와가티 一時的狀態의 것이라、언제 解消될는지 모르는것이다。非常時局이 今日이라도 解消된다면 그로 因하야 支出되든 時局費도 亦是 消滅될것이다。그러나 이것은 口實的論據요、實際에 잇서서의 高橋氏의 意圖는

一、今日의 非常時分을 標準하야 向後 五年計畫 又는 七年計畫을 세우면 徒히 豫算膨脹을 招致할뿐이다。
二、一旦、計畫을 세우고 나면 非常程度가 減殺될때에 豫算을 주릴수 업고、非常程度가 增加될때에 豫算을 느리기도 若干、困難하다。
三、財政計畫은 即、軍防計畫을 意味하는것인데、日本이 尨大한 國防計畫을 長期에 亘하야 세우면 此는 列國을 刺戟하야 軍擴競爭을 誘起한다。
四、또한 高橋財政은 公債一方主義이엇슴으로、五年、十年의 財政計畫(따라서 國防計畫)을 發表하는것은 同時에 尨大한 公債計畫을 發表하는것이 되기때문에 이것은 公債에 對한 內外의 信用維持上、滋味가 업다。

等等의 諸理由로 因하야 임부러 無計畫主義를 온것이다。그러나 이제 馬場財政은 時局費의 經常部改編을 斷行하야 增稅施行의 論據를 삼는데 잇서서는 적어도、向後五年程度의 時局計畫은 세우야 一般國民에 對하야 非常時永續의 認識과、增稅妥當의 觀念을 줄수가 잇다는것이다。故로 財政計畫主義는 非常時永續性下에서의 財政膨脹傾向의 增大를 意味하는 것으로 볼것이다。(繼續)

結核熱은褪消하고 一般症狀을良好하게하고 肺의自然治癒力생기게함
結核性 エルボン (에루본) 解熱劑
熱은病勢의바로메-타-
에루본療法이야말로結核治療의第一步
文獻은大阪市東區瓦町三和ビル瑞西バーゼル化學工業會社日本學術部로申込하라
11-22

效力本位 男性ホルモン アンドロスチン

朝鮮料理 天壽閣
風景과藥水의 安靜寺後麓
京城下往十里町 電本② 四四九二番

洋服クリーニング은三洋舍 京城唐珠町三 電光三〇六

釜山競馬
四月 二十五日(土) 二十六日(日) 二十七日(月) 二十九日(祝) 三十日(木)
五月 二日(土) (午前十時半開始) 三日(日)
社團法人 釜山競馬俱樂部

好職業 大阪大軌線生駒停留所前 博文社
京城鍾路二丁目 時計完全修理 普信堂時計舖

朝鮮唯一 認可電醫 創立三週年特典生募集
最新物療全科教授院長東京電醫學校創始學長 物理醫療士責任教授
認可 朝鮮高等電醫講習院 京城府黃金町三丁目三四四番地

빅타-家庭音樂名盤集
每月二圓으로 世界的名音樂集이손에드러옵니다
頒布開始卽刻申込을빕니다
十吋赤盤(特別레벨)本皮앨범附十二回完了(說明書進呈)
빅타- B-37

新入會員大募集 新春特典
高等普通學科講義 普通學校第五·六學年學科講義
朝鮮高等普通學會 京城府和泉町六

돈벌기大王 リード式穀物膨脹機
大阪市東淀川區本庄西通一 兒島製作所 (電話北五二九八番)

朝鮮鐵工所 京城スプリング製作所
京城府中林町239 電話本局 863

두통과치통에 노-신

# 深夜의 無人海上에 凶惡! 冷酷한 汽船의 橫暴

## 傍若無人의 汽船

## 木船을 衝沒, 十名溺死

### 木浦近海에서 漂浪船遭變

【仁川支局電話】 이십이일 오전두시사십분쯤되여 목포(木浦) 근해에서 목포를떠나 제주도(濟州島)로 향하여가든 목선 「칠복환」(七福丸) —일본돈—과 때마츰 목포쪽에서 인천(仁川)으로 향해 가든이천 일선해운주식회사(日鮮海運會社) 소유 상선인 「봉성환」(鳳成丸) —이천톤—이 서로 충돌되여 「칠복환」 이전복되는 바람에 그배에 탓든배사공다섯사람과 승객 열명등 열다섯 사람중에서 사공 한사람과 승객 아홉명은 현장에서 빠저죽은 참사를 내엿는데 인천사의 책임은 경찰의 문초 에 의하여 「봉성환」에게 잇다는것이 판명되엿다

즉 별항참사의 원인에 대하야 「칠복환」은 지난 십팔일에 목포를 떠나서 제주도로 향해가다가 갑작히 풍랑을 맛나가지고 이곳저곳으로 만여드레동안을 흘러떠다니다가 이십이일 오전두시경에야 겨우 풍세가 가라안는동시 길을찻게되여 목포쪽으로가든중 캄캄한 바다우에서 「봉성환」이 돌진해오는것을 보고 급히 돗대에 불을달고 위험신호를 보혓는데 「봉성환」도이에 응해서 응당신호를 보혀야만될 것인데도 이것을 안코 그대로진행해가다가 「칠복환」압헤다다치자 제중이 원체적은 「칠복환」은 피할줄을 엇지못하고 그만충돌되고만 것이다. 이러한참변을 이르킨 「봉성환」은 이것을 알엇는지? 몰랏는지? 그대로돌진해 가버리자 때마츰 뒤에서 대련(大連)쪽으로 가든기선한척이 이광경을 바라다보고 급히 「봉성환」을 추처가서 억류시켜가지고 그부당함을 힐책하는 한편때를 노치지 안코 제신국 해사과(海事課)로 "S·O·S"!를 치게되엿다. 정신빠진 「봉성환」의 선장은 그제야 비로소 자긔배가 그가튼 참사를 내인것에 정신을차리려급히 현장으로 되도라갈려할때는 벌서 별항과가티 아홉명의 죽은사람을 내인뒤이엿다. 그리하야 바다물시체에 부드치면서헤매이고잇든 남어지 여섯사람만 겨우 구조해가지고 이십삼일오전여섯시에 인천으로 상륙하게 된것이라한다

## 殺人强盜上告公判

### 檢事上告棄却申請

강도살인방화(强盜殺人放火)사건 피고 강계군화경면 지평동(江界郡化京面池坪洞) 김관웅(金官雄)(二七)에대한 상고공판은 이십삼일오전 고등법원에서 재판장주심 산택(山澤)검사관여미혜열려 검사로부터 상고긔각신청이잇슨후 폐정하엿는데 피고는 작년일월이십사일 밤열두시에 평북강계군화경면석간촌(江界郡化京面石間村)박리봉(朴利鳳)의 집에 침입하야 주인을 박그로 데리고가서 기리 다섯자나되는 예리한칼로 돈을내라고 위협하다가 주인이강도이나고 소리를 질르며 엽헤노힌 독기를가지고 대항하려하매 그는별안간 주인을죽이고저 칼로목을질러 쓰러트린다음 방안으로 드러가서 주인의안해 김의진(金義珍)세자매 성희(性熙)큰아들 용해(龍海)를 독기로 함부로 쳐어서 모다비명을 죽이고 범행을 감추기위하야 그집에다 불까지 질른혐의로 신의주(新義州)지방법원과 평양복심법원에서 모다 사형판결을밧고 그래도 죽기는 원통하다고하야 고등법원에 상고하엿든것이다

## 老婆, 自轉車에轢傷

시내 가회정(嘉會町)일백팔십번지 리남기(李南基)의 조모리봉녀(李鳳女)(六二)는 이십이일오후 일곱시에 시내 장사정(長沙町)이백사십삼번지 압길을 지내가다가 시내 수표정(水標町) 오십일번지 한세약점(韓世藥店) 점원 김지연(金芝淵)(一七)소년이 타고 가든 자전거에 바치어 왼편 엉덩이가 부러저 치료 약이주일가량 걸릴모양이다

## 咸鏡線에서 貨物車脫線

지난이십이일오후일곱시 이십분 신북청(新北靑)을 떠나함흥(咸興)으로가든 명지화물제륙천일백사십사호화물렬차가 경포(景浦)와운포(雲浦)사이 원산(元山)으로부터 일백구십삼"키로"부근을 진행하든중에 돌연히 화물차의 바회하나가 탈선하야 일시불통되엿다가 이십삼일오전 세시 사십분에 겨우복구되엿는데 이때문에 경성(京城)발청진(淸津)행 오전일곱시는 아홉시간 경성(京城)발라진(羅津)행 급행렬차는 네시간 동안이나지체되엿다한다

## 鑛山警察實現!

### 鑛山課, 增員코 鑛夫扶助도 考慮

총독부광산과에서는 약진하는 조선광업계의현상에 비추어 광산경찰의실시와 광산재해의피해자를구조할 광부부조(扶助)제도등을실시하고저 금년도추가예산에 이에관한경비를 요구하엿다는데 광산과의증원은 사무관한명 긔사한명 속두명 긔수육명 기타 고원등 다수에달한다고한다 그리고 광산경찰의실시는 광업경찰규측을 부령으로제정하야 채광시설 기타의위생시설 생명보호시설 공익의보호등에 관한일절의 시설의 감독을 하며일방 광부 부조규측을 부령으로 제정실시하야 광부의 생활과 생명을보장케하야 광부들의 이동방지에의한 광산분쟁자의 긔술숙련등을 도모케할려이라한다

## 府의 獨斷을 大非難

### 廣壯里水源地用地評價에, 住民

### 現時勢와比較도 안되는低價

광장리(廣壯里)수원지(水源池)설치문제에 대하여는 마춤내그 실현을 보게되여 이십삼일아춤 경성부수도과(水道課)로부터 판의옹(龍義雄)씨외한명이 현지로 출장하여토지매수에 착수코저판계로지소유자들에게 일일히 매수교섭을하엿다 매수총평수는십만평가량으로 현재 시가가 산은 이원이상에 밧,터,논들은모다 사원이상인데도 이것을 무시하고 산은 칠십전밧,터,논,세가지는 일활적으로 일원십전을 주겟다하여 결국지주들은 이무리한갑에는 도저히 팔수업다고 거부하고말엇다 그래서 관씨는 지주들이만약부당국에서 주겟다하는 갑에안팔고 고집하는때엔 결국 토지수용령(收用令)을 쓸수밧게 업다고 완강한태도를 보혓다. 이것은 백여명 지주의 관계가 크니만치 압흐로 귀결이 주목되여잇다.

## 軟派脫走兵

### 호텔에서愛人과情死

이십일저녁 아홉시쯤되여 장곡천정(長谷川町)조선호텔에 사복헌병 세사람이와서 관동군(關東軍)탈주병이 체재하고 잇다는 조회가잇다하야 용의자의방을 노크하엿스나 아모응답이업슴으로 문을차고 드러가보니 젊은남녀가 「칼모틴」을먹고 자살을도모하고 잇는것을 즉시 남자는 위수(衛戍)병원에 녀자는 해행사(偕行社)병원에 입원시키고 응급치료를 하야생명에는 별반관계업다한다 남자는 동경시 대삼구 신정숙(東京市大森區新井宿)일정목 좌좌목헌치(佐佐木憲治)(二三)(假名) 녀자는 신경(新京)모카페—녀급 고강민자(高岡敏子)(二七)라고하며 그들은 십오일 입경하야전긔조선호텔에 유숙하면서 매일 쾌활한 생활을보내고 잇든동이십일아춤부터 거동이 수상하야 「호텔」에서도 주의중이엿든바 전긔와가티 정사를 도모한것이라한다.

두사람은 여번전 대련(大連)에서 서로 사랑의 실머리를 매저온바 전긔와가티 남자는 관동군(關東軍)현역군인 이등병으로 병영을 탈주하야 조선까지 정사행각을 감행한것이라하며원인, 기타는 아주 불명이라한다

## 無道汽船, 또失態

### 救助者를倉庫에收容

### 加害船長, 仁川水上署에서被調

이가티 끔찍스러운 참사를 내인 「봉성환」선장은 인천에도착하는길로곳 수상서(水上署)에불려가서 지금 충돌당시의 광경기타에 대하여살어온 사람들과대질문초를 밧고잇는동인데 여기서 「봉성환」선장에게 책임이잇는것은틀림업는일이나 한가지인도상으로보아 용서못할것은 생존자들을 태워가지고 인천으로 도라올때에 번연히부여잇는 선실(船室)이 만헛지만 그들을 짐짝과가티 석탄저장실복에다가 쓸어너가지고온 것이다 그들은지금로창에 시달려 모다지친 빗즈로 그서안에아직 수용되여잇다 그리고 그들조난자들의 주소와성명은 다음과가다

**生存者**

▲濟州郡新右面下貴里二七二六 沙工 文昌衛(三六)
▲同所 同 金丙一(二一)
▲同所 同 李德三(二一)
▲同所 同 徐永萬(二七)

**死亡者**

▲羅州郡平洞面龍海里 李官一의長子 光洙(二〇)
▲濟州郡新右面下貴里 沙工 李君實(三七)
▲羅州郡平洞面龍海里 男子 李官一(五三)
▲同人의妻 金氏(四五)
▲李官一의子婦 金順禮(二〇)
▲同人의次子 千洙(一七)
▲同人의長女 聖今(一五)
▲同人의孫女 女禮(三)
▲務安出生 尹柳月(二七)
▲文昌衛의딸 敬心(四)
▲外一名(二)

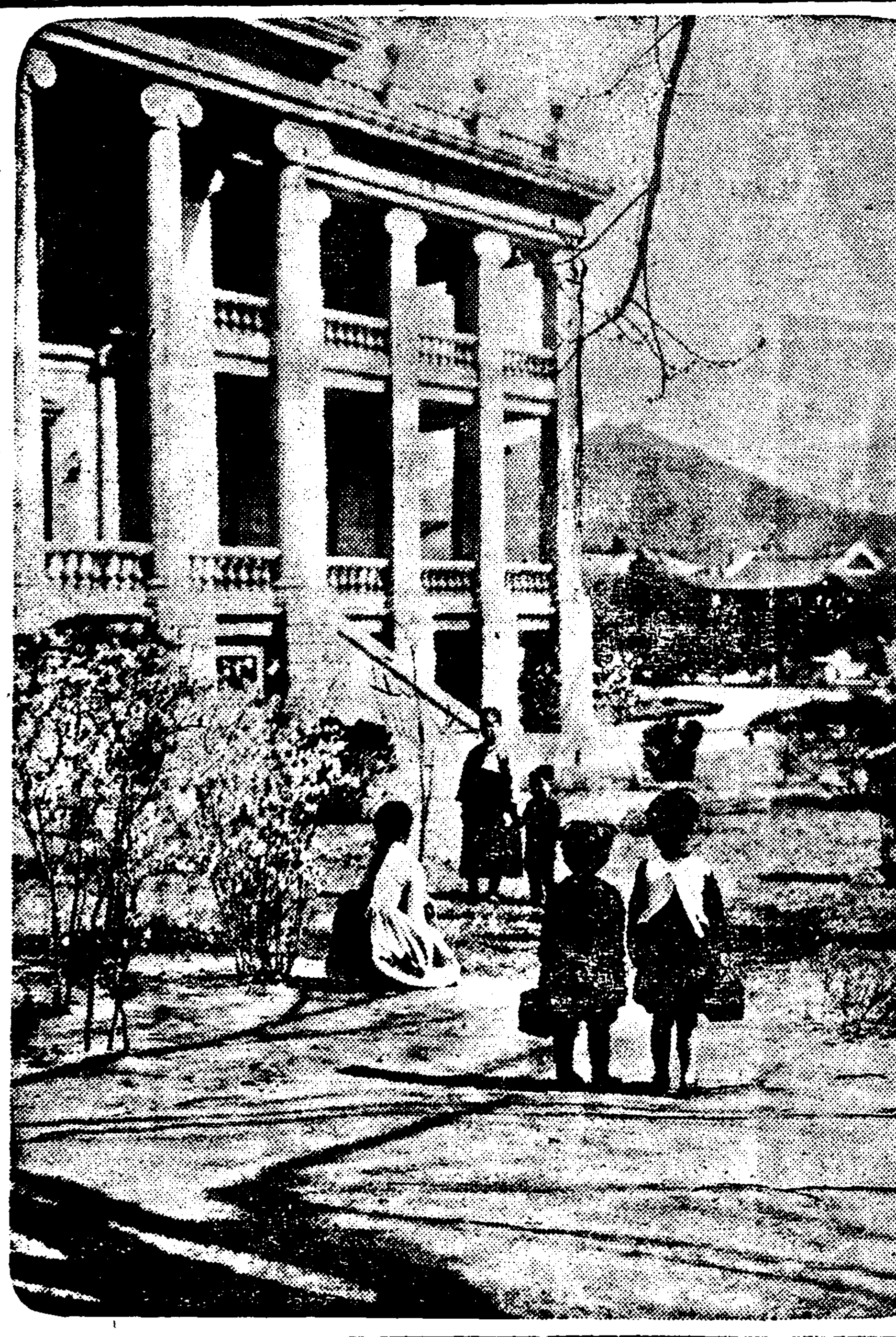

◇……이저버렷든 노리터로 (德壽宮에서)

## 炭都映畫化

【撫順】 영화로서 탄도무순(炭都撫順)을 널리 세계적으로 소개하려고 만철홍보계(滿鐵弘報係)에서 벌서부터 촬영중이든탄도의전모는 금일로서 제일단의 촬영을 꿋마치고 과사일에온 이심을 무순을 떠나엇다는데 이제 등영화의 완제까지 촬영된것을 알어보면 선지가 사며가 광원무순의 운룡기장 ○○대 경찰서 학교 호화원(撫順) 등의에 탄광의작업광경등 모다그대로 탄도의전모를 촬영하엿다고하는데 불일간에 제이단의촬영을 개시하야는저도 오월중순에 꼿마칠예정이라고한다

補精强壯劑
樺太廳官營採取 眞品
海狗腎
請求次第說明書進呈
釜山府草梁町三二二ノ三
合資會社 大洋貿易社
電話二二一九番·振替釜山七九二二番

## 事故被害乘客이

### 自動車部를거러서慰藉料請求

운전수의 부주의로 말미암아자동차가 장해물과 충돌하야 류리창이 깨여지는바람에 귀창이 뚜러지고 렴상(廉傷)과 타박상을바더 정신상으로나 육체상으로나 고통이 만흐니 자동차부 대표자는 위자료 이천오백원을 내라는 소장이 이십삼일 경성지방법원에 제긔되엿다 원고는 경긔도 장단군 진서면 어룡리(長湍郡津西面魚龍里)농업 리금선(李金善)으로 지난 삼월이일 오후한시쯤 피고인 개성부북본정 고려자동차부(開城府北本町高麗自動車部)소유 자동차를타고 장단으로부터 개성으로 가든 도중 진서면오십야미(五十夜味)라는곳에 이르러 운전수성우동(成宇東)이운전을잘못하야 장해물과 충돌하야 류리창이 깨여지는바람에 류리조각이 귀밋과코등에 백히여 기피 사옥세치가량의 렴상을당하고 외인편무릅에 타박상을 당하며 고막이 터저서 병원에 보름동안이나 입원치료하엿스나 상처가전쾌되지안홀뿐아니라 귀가들리지안하야 고통이심한데 피고는겨우입원료와치료비 오십원을 주겟다고하나그것만으로는 원고가바든 정신적육체적 고통을보상할수업스니 피고는 원고가치료하는동안을 백일로잡고 하로에 이원오십전 오백원과 위자료이천원 모다이천오백원을 원고에게 내라는것이다

◇이십삼일 새벽 방범일제검색에 시내종로서에서는 의외에 시내 장사정(長沙町)에 잇는 상밧골에서 마츰 일옥이 아홉밤을 사먹고잇는 전라북도 익산(益山)출생의 김홍구(金興九)(二三)등열명의 소매치기스리단을 한그룹에다 붓들엇는데 그들은 모도다 중학교의 정복정모를 쓰고서 시내 각처를 다니이면서 스리질을하던것으로 우선사실여건을 자백하엿는데 여죄가만흘것가타야 게속하야 엄중취조중이다

◇용산서(龍山署)고등계에서는방금청년두사람을 검거한후 극비밀에 부치고 엄중히 취조중이라는데 자세한 내용은알수업스나 탐문한바에 의하면 그청년은 작이십일일 새벽에 시행한용산서의 일제검색망에 걸린것으로서 그중에 한사람만은 그러케 중대시 안호나 한사람만은 크게중대시하는것만큼 그리면에무엇이 잠재하지안흔가 주목한다고한다

◇북청군 신포면 신포리(北靑郡新浦面新浦里)팔백사십이번지 김은순(金銀順)의 아들 박정묵(朴晶黙)(一六)은 홀어머니 손으로 자라나 현재 보통학교에 재학중의 몸으로 지난 십이일 대나재 신포(新浦)근(近)의 집에 드러가 의복 상자에서 현금 륙백원을 절취하야 함흥(咸興)원산(元山)을 다녀 경성(京城)에 올려와서 정거장대합실에서 우연히 친한 아현정(阿峴町)권태옥(權泰玉)(二六)에게 일원을주고그의안내로 시내구경을 하면서 대합실의자를 침대삼아이모저모 돌아다니든중 권태옥은 주제넘게 박정묵 의전긔 비밀을 알고 은근히 그를협박하여 과자를사먹고 또그의 도장십원을 훔처가지고 잇든중 그날아침 대합실에서체포되것이라한다

## 새벽檢索線浮沈物點點

## 總檢擧人員619名

### 嬰兒屍體, 脫走詐欺犯스리等發見

범죄방지주간이므로 경기도경찰부에서는 도내각경찰서를 지휘하야 이십삼일새벽에 일제검색을한결과 합계 륙백십구명을 검속하엿다 서대문경찰서(西大門署)의삼백삼십명을 필두로 본정경찰서(本町署)에 일백륙십팔명 종로경찰서(鐘路署)에 팔십팔명 동대문경찰서(東大門署)에 이십명 룡산경찰서(龍山署)에십삼명 인천(仁川)과 수원(水原) 두경찰서에 일백오십명이 각각 검속되엿다 손금(指紋)을 박여서 경기도형사과(刑事課)에서 대조하는중인데 그결과 혹은 의외의 소득이잇슬는지 알수업다한다

◇

서대문경찰서에서는 서원이총출동하야 이십삼일 새벽에그 관내를 일제검색을하든중 시내죽첨정(竹添町)삼정목칠십이번지 압길에서 나흔지 얼마안되어보이는 사나이빨가숭이시체하나가 책상보재기에 싸혀서 내여버려잇는것을 발견하엿다 따러죽인 혐의가 농후하므로 경성제국대학병원에가저다가 해부를하게하엿다 해부한결과를 보아서 혹은 다시 경찰의 활동이 잇게될는지알수업다

◇

이십삼일오전열시반에 강원도 이천경찰서(伊川署)로부터서대문경찰서로 서대문경찰서관내 명륜정(明倫町)에류숙하는리동순(李東順)(二二)이라는 청년을 사기범인이라하야 부잡아달라는 전보가와다 서대문경찰서에서는 이날아침에 일제검색에 의하야부잡아다가노흔 사람가운데서 조사해본결과 이미이 인물이 부잡혀와잇는것을 발견하엿다 그래서 아무수고업시 이천경찰서로 테려보내다한다

## 天氣予報

概況 中國北部의 高氣壓은 漸次東으로 移動하야 今朝는 黃海와 朝鮮을덥고 滿洲西部는 低氣壓이 發生하고잇다 滿洲, 朝鮮은晴 本州는흐리고 北海道 樺太에는 곳곳에 小雨雪이잇다

豫報 京城地方은 오늘밤은 개이고 來日은 南西風이불고 개엿다가 漸次氣候는惡化하여진다 京畿道全區도갓다

| | | |
|---|---|---|
| 昨日 | 最低 | 一〇度一 |
| 同 | 最高 | 一九度四 |
| 今朝 | 最低 | 四度八 |
| 今日 | 正午 | 一七度七 |

## 運動競技

## 朝鮮籠協理事會에서

### 올림픽選手歡迎會準備

### 場所日時와其他追後發表

### 五月十二日에는同協會定總

朝鮮籠球協會에서는 지난二十一日 午後八時부터鍾路二丁目同會舘內에서 理事會를 열고 第六回中等學校及 俱樂部籠球選手權을 豫定한대로 來五月六日부터 同十二日까지 每日午後四時(場所未定) 開催하기로 一致可決한 後 올림픽籠球 正選手로 被選된 李性求、廉殷鉉、張利鎭三君의 歡迎會及歡迎戰에關하야 協議한바잇섯는데 形便에 依하야 歡迎戰은中止하고 歡迎會만 열기로(開催日時及場所未定) 決定하엿다 그리고 第六回籠球戰의 使用球는 從來의 丸善製J·A·N號이든것을 이번부터는「스파르타」運動具店特製의「스파르타」號를 使用하기로 되엿다하며 同協會定期總會는 五月十二日에 開催키로 協議되엿다한다

## 普專庭球部

### 今年度의陣容

普成專門學校庭球部의 今年度新陣容은 다음과가티 元選手九名과新人部員五名을合한 十四名選手로 決定되엿다 ▲主將 李昇鈴 ▲選手張鶴均、徐補烈、李裕生、李鎭元(以上後衛) 沃性熙、金容壽、金正中、崔東勳(以上前衛) ▲新入部員 閔丙琉(徽文)、李基用(中東)、黃紹性(大東)、權容直(大東)、崔鎬和(一高)

## 六大職業野球戰

### 來廿九日부터開始

日本職業野球聯盟主催로 渡米中에잇든 東京巨人軍을 除外한大阪타이거스軍、大阪阪急軍、大東京軍、東京세네타—스軍、名古屋金鯱、名古屋軍의六大職業野球團리—그戰은 來廿九日부터 一週間 甲子園球場에서 擧行하기로된바 그日程及對陣은다음과가다

【第一日】 大東京對名古屋軍▲타이거스對金鯱軍▲세네타—스對阪急軍 【第二日】 타이거스對名古屋軍▲阪急軍對大東京軍 【第三日】 金鯱軍對세네타—스▲阪急軍對타이거스 【第四日】 金鯱軍對名古屋軍▲세네타—스對大東京軍 【第五日】 名古屋軍對阪急軍▲타이거—스對세네타—스 【第六日】 타이거—스對세네타—스▲金鯱軍對阪急軍 【第七日】 大東京軍對金鯱軍▲名古屋軍對세네타—스

## 中國올림픽蹴球選手

## 獨逸汽船으로出征

### 日本船舶搭乘은大國恥라고

### 排日紙로高名한廣東日報論說

【香港廿二日發聯合】 今年度國際蹴球 中國代表로서 出場하는 香港蹴球團 一行二十四名은 今日當地寄港 龍田丸(日本郵船)으로上海에向할 豫定이든바 오래前부터 排日紙로高名한 廣東日報는 昨日의 論說에서 蹴球團을攻擊하야「中國을 輕蔑케하는任務를 걸머진 選手가 敵國의배(船)를타는것은 面目을損失케한다」고非難하엿슴으로 一行은 龍田丸乘船을 中止하고 獨逸船으로 今日出帆하엿다 때마츰 排日氣勢가 緩和하야 日本船便乘者가 增加하고잇는이때의일이라 이事件의 惹起된것을原因하야 再次形勢를 逆轉케하는 傾嚮이잇서서 在留日本人은 當局의 適切한 對策을希望하고잇다

### 運動界人事

▲安岳蹴球團一行十八名은 監督 安省三氏引率下에 全朝鮮都市對抗蹴球大會에 出場次 二十二日夜入京 鍾路六丁目慶成旅館에投宿

淋疾에 특효잇는 ネオチリン 네오치링

聯珠 正解者發表

三月四日附本紙에 揭載應募한 聯珠(오목)正解者는 左記拾名으로決定코 本日各自에 定價五圓也一個式商品見本書留便으로 發送하엿사온바 今後도 꾸준이投書하여주시기를바라나이다

興南上天機里 高允奉
會寧二洞 靑山稔
木浦竹洞 朴銀斗
咸興本町 金尙浩
陝川郡邑內 崔南柱
廣州郡南終面 鄭興燮
殷栗郡南川里 金龍瑞
京城城北町一三八 高達洙
同阿峴町一三〇 朴炳浩
同和泉町一ノ六 金澤洙

家庭의悲劇을낫는 淋病……家庭圓滿에로引導하는…… ネオチリン

定價 一圓(五日分) 二圓(十一日分) 三圓(十七日分) 五圓(卅日分) 特製 二圓(四日分) 三圓(七日分) 五圓(十九日分) 十五圓(卅日分)

製造元 山本回生堂
代理店 京城本町 株式會社 木村藥房 振替京城四五七番

蔘茸精 高速度血液補給補陰補陽強壯新藥

이약은 사람이생기면서 신농씨(神農氏)가 여러백가지풀을스스로맛보고 藥效를창조하실때사람의百病을다고치고 그수명을오래가게하는약으로판명된 人蔘과 鹿茸의 조효정분만을現代에가장 완전한方法으로뽑비내여 主劑를삼고、近代醫學界에서 評判이자자한 補血、補陽、補腎劑여러가지를 科學的으로정확히한後 動物에다시가 실험하여보고、또病院에서 直接病者에게 먹여보아서 효험이 百發百中이라고하는 가장理想的이요 또効力이 굉장히빠른補血强壯劑이다。

옛날秦始皇과 漢나라武帝도 不老長生을爲하야 일부러三神山에 不老不死藥인人蔘을求하엿는데 더욱現代人과가티 衰弱하야 神經衰弱이니 陽氣不足이니元氣不足이니하는 所謂現代文明病이만어서自己가活動코자하여도못實行하고또타고난壽命을 다살지못하는人士에게는本劑가唯一無二한補藥이다、元氣가 旺盛하여야 複雜한이社會에서 서로競爭하야 勝利者가될것이니 도 元氣가旺盛하야 老衰를防止하고 靑年과가티될수가잇는 이蔘茸精은 到底히他藥에서求할수업는 最新最高速度强壯劑이다。

藥價 二五〇瓦 一圓五〇錢 五〇〇瓦 三圓

淋疾藥界의覇王トリパリン

人生의가장苦痛을주는淋疾을根治하시라

初期에는 治療에念慮하다가慢性이되면 苦痛이 甚하지안흠으로 放心하기쉬운病이다 淋疾은 慢性이되사록 治療되술업고 男子는赤白帶下症其他 여그다음에는睾丸炎副睾丸炎을 일으키고婦人은 症이되는것이다 本劑는 最近獨逸에서 最新發明한 高貴藥을直輸入하야 主劑로하고 特히秘藥을 만히配合하엿슴으로 在來의銀劑나 白檀油劑의作用에 比할것이아니다 淋疾에別別藥을써도 無効하야 苦痛을바드시는분은 꼭トリパリン을服用하시라 トリパリン은 尿道粘膜의 殺菌作用은勿論이요 長服하시는대로 深部淋菌及膿球의 破壞가確實함으로 아모리慢性되淋疾이라도 再發될念慮가 絶對로업고 더구나 淋疾藥界의 權威와 自信잇는 新界의最新劑이다

藥價 五二圓

나로—겐 고급만성 위장약

조선에서 가장만흔병이속병이다 열명이모히면 아홉명은속병이나 속병환자 경험자 혹은현재걸엿하는체증환자 혹은만성에빠저잇는 속병환자이다 그러나 이병은 외모로보아 대소롭지안흐므로 그냥두거나 그러치안흐면 값싼매약쯤으로 일시일시피할뿐이요 근치는못하고 결국은 만성체증에서 헤매게되는것이다 일차체증에 걸리면건강하든사람도 점점쇠약해지고 음식을차로 못먹게되고 음식맛이업고 조금먹어도잡체하며 잡잡하며 배가압흐거나 명치가압흐고 쓰리고 쥐여뜻고 딸리고 내리지안코 무어이가슴에치밀고신물이오르고 울렁울렁하고 수축이나른하고 식곤증이나고 잡졸신트림이나고 혓바구가나고 대변에시간이일정치안코 혹은설사 혹은거품등이보인다 신외무릅이니 용긔를니시내시고 신약나로—겐을복용하야 근치의파병을 어드시라 단연코특효잇습니다 만일에효력이업스시거든 약을도로보내시요 청구하시는대로수용하겟습니다

藥價 一週日分壹圓 十五日分二圓 三十日分四圓

嬰兒丸(영아환) 貴重한어린이 病에特効한家庭常備靈藥!

子女는 生産하는이보다 실시장하기녀야만참으로내子女가될니다 완전히成育하자면 엄두離關이잇다하니이엄두가지고비의難關을무사히돌破하자면 小兒의生命水며 第二어머니와가튼영아환을 家庭에常備하야두시요간니 경풍 물리운데 기침하는데식체 보채는데 기침하는데 마마홍역태독 구역질 젓토하는데 곽 토똥누는데 소회불량 오줌이탁한데 머리골아든데 신체쇠약한데 그외어든소아에게 一조흔니다

藥價 五十錢

以上藥은 日本全國及朝鮮全道有名藥店에서販賣함

京城府授恩町三二
總發賣元 朝鮮商會
電光(0)一七八五· 振替京城一〇四八六番

# 春 이야말로 仁丹을

仁丹 ポケット必携

## 旅行과 登山에 仁丹

꽃피고 새우는 陽春行樂의 季節이되여、이제仁丹의 必要는、此際 絶對의 要件이되엿습니다。旅行에 賞花에、하이킹에、仁丹의 準備가업시는、決코 참된行樂의 氣分을 滿喫할수업습니다。

汽車나 船舶을타고 氣分이 조치못할때 술에 暴醉되여 身體가거북할때 이런때일수록 仁丹처럼 重寶일것은 업겟지요。

靑空下、아름다운 草原에서 굴며 滋味로운 이야기、遊樂後、輕한疲勞、이런때、仁丹처럼 潑溂한 元氣를내고서 感觸이조흔 芳香의明朗한것을 맛보이는것은 업습니다。

## 胃臟의 持藥에 仁丹

胃와腸에 좃치못한 病이잇는분은 이新春의 가장 健康한 機會에 徹底히 仁丹을 常備藥으로하야 確實히 根治하시기를 바람니다

食後胃가 압흔분、신물이올으는분、食慾이 不進되는분、消化不良으로 泄瀉가 자즌분、이러하신분은 반듯이 食後마다 仁丹을服用하십시요。

胃腸病이아니라도 仁丹을 長服하던 消化機能을 調整하고 榮養을增進하고 全身的으로 元氣橫溢하야 顯著히 體軀의健康이 强해집니다。

## 映畵와 觀劇에 仁丹

갑시千金이라할 春宵一刻에 질거운 映畵와 觀劇으로 外出하실때는、꼭 仁丹을 잇저마시고 常備하시지안흐면 아니됩니다。

混雜中에는 大槪病과 非衛生이 모힌곳갓다고합니다 그런즉 그런데는 그만큼 注意하는것이 賢明한 道理입니다。

仁丹은、口中으로 드러가는 모든 病菌을防止하고、不斷히 氣分을 爽快케하야、어느때나 아름다운 口薰을 保有하며、아모리 混雜中이라도、絶對로 安心하고 氣分조케 모든것을 享樂할수가잇습니다

## 頭痛과 氣鬱에 仁丹

春節이되면 봄을타는분들은、어째든 頭痛과 眩氣의憂鬱로 苦惱하는 씨ー즌입니다。每日 頭痛으로 不愉快하게 날을보내시는분들께、只今으로부터 仁丹의 常用을 推奬합니다

仁丹은藥効的으로、腦神經의中樞에活動하야 痛症을鎭靜하고、氣分을明朗케하는作用이잇스므로仁丹을服用하면어느때나 곳頭痛을解消하야氣分을爽快하게합니다

그뿐아니라仁丹은、恒常頭腦를明晰케하므로 平素頭腦를 쓰는분의 無二의常用藥입니다

## 執務와 應接에 仁丹

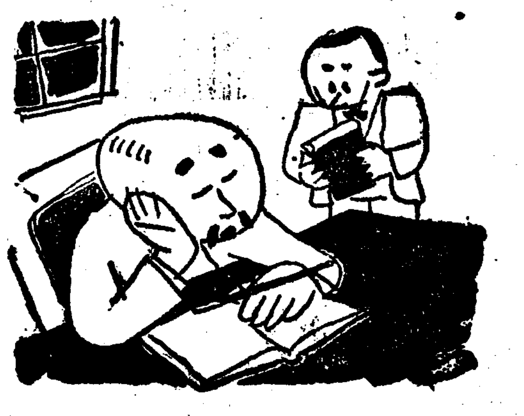

溫暖함을따라 身體가노곤하고 조곰하면 조름이오는等 잘經驗하시겟지요

이런때 곳仁丹을 服用하야보십시요! 適當한 興奮과、自然 힘의 澎湃로 不知中緊張을 깨다르실줄압니다 이것이 即 仁丹으로 執務와 活動의能率을 培養하는 所以입니다

特히他人을對할때 꼭仁丹으로氣分을爽快하고 薰口의 眞味를 發揮하야 주십시요 接對에는 먼저 感情이 第一이니까요

### 口腔殺菌과滋强劑

# 銀粒仁丹

貴藥人蔘과비타민B를配合

銀粒仁丹의內容

| | | |
|---|---|---|
| 試用分 | (百五十粒) | 十錢 |
| 富士容器附 | (三百二十粒) | 二十錢 |
| 滿洲容器附 | (四百粒) | 三十錢 |
| 家庭容器(瓶入) | (九百粒) | 五十錢 |
| 德用分 | (一千粒) | 五十錢 |
| 日滿容器附 | (七百粒) | 五十錢 |
| 德用瓶入 | (二千二百粒) | 一圓 |

仁丹本舖 森下博藥業所

# 말만드러도 '꿀떡' 꿀은 참 조화요

## 단맛에드러 사탕이딸켓습니까 몸위해서는약도되고……

여러 저러 萬東치 따면 꿀벌들이 가는 날에를 치고라니며 꿀을 모으고 잇습니다 가만이 꿀벌들의 안고나르고 모이꼬 허러지는 것을 드려다 보고 안젓노라면 꿀벌들의 그웃한 정러가 무궁합니다 그러나 지금 여기서는 그러한 한가로운 이야기를 여쭈자는것이 아니라 꿀에대한 말슴을 사뢰려는 것입니다 꿀은 본래부터도 귀중하게 여기어 오든 것이지만은 사실로 귀중한 물건입니다 요사이 사탕이 난 이후로는 꿀의 시세가 좀 줄어든 모양이오나 사탕으로서는 꿀과 비교할것이 못됩니다 그러한 꿀을 맨들어 내는 꿀벌의공로도 참으로 적지안타고 할것입니다。

꿀을 분석해 보면 수분(水分)이 백분의 십구쯤되고 단백질(蛋白質)이 백분의 일쯤 넘고호정(糊精)이 백분의 이내지 삼까랑 잇고 회분(灰分)이 조금 잇고 그 나마지 거의 전부가 당분(糖分)이랍니다。그 당분도 받은 포도당(葡萄糖)이요 받은 과당(果糖)인데 그당분의 영양가치(榮養價値)를 유당(乳糖)이라는등 맥아당(麥芽糖)이라는등으로서는 멀리 미치지 못합니다。그러고 이외에도비타민 삐가 잇스며 디아라제의 원료가 되는 효소(酵素)도 잇습니다금상첨화(錦上添花)로 향긔로운 그맛이란 사람의 구미를 돕는데도 천하일품입니다

×

그런데 꿀이란 아조 백병(百病)을 통치(通治)하다시피 하는 신약(神藥)입니다。그중에서 가장 신효하게 낫는것만 추려어 적재도 이로 헤아릴수 업습니다。두드럭이가 낫슬때는꿀물을 맨들어 자서 보십시요。곳 낫습니다。생채가낫슬때는 꿀을 발러 보십시요。곳 낫습니다。몸에 덴데도 바르지를 안습니까? 동중에게 물리엇슬때도 바르지를 안습니까? 위장병에도 약으로 먹습니다。꿀은 다른 단것과달러서 위장에 해가 안되고 약이됩니다。입살이나 얼골가튼데 바르면 터지지를 안습니다 되지 못한화장수나 크림보담 훨씬 낫습니다。

×

물론 꿀도 원료되는 꼿을 짜라서 여러종류가 잇습니다。배차꼿체서 모아온 배차꿀、칙꼿체서 모아 온 칙꿀、그러케 아까시아꿀、클로버꿀등입니다。그런 꿀들이 또 서로서로 맛도 다르고 향취도 다릅니다。가령 배차꿀은 희고 담백한데 비하야 칙꿀은 검고조금 독한 편입니다。그런이아니라 꿀중에는 꿀에 다가 이것 저것을 석근 위조꿀 즉 가짜꿀이 잇습니다。까딱 잘못하다가는 속아 사시기도 십상팔구입니다。그러나 아모래도 향취로나맛으로나 진짜와 꼭 갓기야 하겟습니까? 조금 떠서입맛만 보시어도 예가한 분들에게는 벌써 구별이 나서리다。

×

꿀이 여긔도 조타 저긔도 조타 하지만은 보제로도써 좃습니다。그전부터도 몸이 보한다고 처오는것입니다。그것만은 아되야겟지오만은 다른 약과 석거 가지고는 약맛도 조하지고 또 그 자체도 보하고 아조 훌륭합니다。또정과나 화채가튼데도 쓸챵한 사탕보담 뒤스맛이 납는 꿀이래야 맛도조코 몸에도 좃습니다。그러나 아모리 조흔 꿀이라도 만히 먹어서는 재미업습니다。꿀에 취한다고 하야 속이 느긋느긋거리고 어지럽고 한참고생을 하서야만 되게될 것입니다。

# 우리차지

정식이 너는 조켓다! 우장 만또를 두르고 고무장화를 신고나서면 비가 암만와도 옷이 젓지를 아늘테니。누나는 큰 우산을바더도 치마가 다 저젓다。

아버지께서 너 공부잘하라고 사주신것이니 오늘부터는 학교갓다와서 복습을 해야해。

(공주사립 한이순)

# 학교병

## 신입아동을위하야 ⑥

城大小兒科研究室 李聖鳳

### 九、일사병(日射病)

일사병은 내려쪼이는 염천아래에서 오래동안 유히체조를할때 발생됩니다。즉 격렬한 일광과 서열이 작용하는외에 신체수분의 발산을 방해할의복을 입던지 그의복이 공긔류통이 자유롭지 못하던지 심한 근육운동도수분의 공홉이 불충분한것들이 한원인이 됩니다。그런데일반히 신경이 과민한아희 비만중이잇는아희 다소심장에 이 잇는아희는 본병에 걸리기쉬웁니다。이병에걸닐때 처음에는 아희가 몹시 불안해하며두통이난다하며 동작 것는것이 무력해지며 어즈러워서 내종에는 어푸러집니다。그리고 의식을일코 헛소리가 심하면 경련을이르키는것이 웁시다。이병을 예방하려면 염천의 아래서 유히체조를할때 특히 주의해야되는 대 즉

가、일긔가 대단히 더울때 오래격렬한 운동을피할것。

나、염천아래서 운동할때는 볏가리는것을 쓰게할것

다、의복은 경편하고 공기소통이 잘되는것을 닙힐것。

마、동시에 울로수을 적당히미리먹게하는것이 대단히 필요합니다。

불행히 아희가 일사병에걸렷슬때는 청량한 나무그늘 흔은방안에옴겨실신 경련때와가티 허리빠를 풀고 내의등을 허스름케해서 호흡을 잘하게하고 머리에 찬물을 뿌리던지 어름찜질을하는것이조흐며 그려고찬물찬보리차가튼것을 조금식 주면서 의사를 청하는것이 좃습니다

### 十、두통

이것은 좀 큰 학동에게 보는데 공부를 만히 하던지、정신의 피로라던지 더운 방에서 머리를 너무 쓰는것이 원인됩니다。어떤 아희는 항상 두통이 난다고 하는데 이것은 우리는 상습성두통이라합니다。두통은 변비잇는 아희에게 만습니다。아희가 두통이 잇슬때는 그 원인을 잘 생각해서 그것을 제거하도록 힘써야됩니다。

### 十一、뉵혈

인혈을 보통코피라하는데 학아희에게 만히봅니다 이것은 정신과로 공부를 심이하므로머리에피가 만히 모이기때문에옵니다。흔은 코를다치던지 손으로긁어서 오는때도잇습니다。만일아희가 코피를흘릴때는 그아희를 바로뉘우고 벼개를목에 노피고여서 코끗을 놉게하는것이 조흡니다 그리고 정한솜을 코안에 깁히너어두고 동시에코우에 어름ㅅ주머니를 대는것이 대단히 조흡니다。

### 척주완곡(脊柱彎曲)

이것은 아희가 책상에의지하고 공부를하던지 글씨쓸때 억개를구피는 습관이잇스면 그아희의 연약한척주는 점점구버집니다。흔은아희가 비교적 무거운물건(책보가튼것)을 한편억개에만 메고단니면 차차척주가 여프로 구버집니다 척주의완곡 특히 여프로 구부러지면 외관상자세가 흉할뿐더러 한편폐가 압박되여 위축(萎縮)해지므로 상당한 주의를 하여야됩니다。척주가굽는것을 방지하려면 책상에의지하고 공부할때 아못조록 그자세를 바르게 가지도록 주의시키며 학교에갈때 책보를한편억개에만 메지안코 좌우쪽억개에 교대해서 메도록 해야됩니다。또공부시간에 자세가 바르지못한 아희는 늘주의시켜주어야 됩니다。

우에말슴드린것들외에 신경쇠약 근시안등도 중학기에 잇서서 상당한 주의로써 예방할수 잇습니다。우에말슴한 병들은 아이가집을 올때나 특 부모의 염려해나유 처럼 보통학교에 통학하는아희에게 만히오므로 학부형은 물론 학교당국자도 각별한 주의가 필요합니다 (끗)

# 幼稚園巡禮記 ⑥

## 梨昌幼稚園

고요한마을—노픈언덕우에 당그라케 올나안즌 파—란집입니다 한강도뵈이고 또그강에 뜬 배도뵈이고 산도뵈이고 수를헤일수업는 무덤도뵈이는곳입니다 한정숙선생님은 삼십명의원아들을 데리시고 날마다 이런조흔곳에서 유쾌하게 지냅니다

보육실은넓지못합니다 그러나 그안에는 작난감가튼 적은풍금으로부터 가지가지의 노름깜이 쌔여잇습니다 긔자가차저갓때는 바로 율동시간입니다 비오는날에도 불고하고 설혼명의원아들이 다—똑가치 출석햇습니다 그도 그럴밖에 업는것이 이유치원선생님이 원악 열성스러우신분이니까요、그러케 멀고먼 꼿—이십리나 되는곳에서 시간 느저가보신일이 업답니다

이번 원유회에 남대문 두유치원과 연합되엿다는데요지금부터 서로차저다니시며 그날의 자미스런 플랜을 이야기하신답니다

## 清進幼稚園

새집에 새아희들 새롭지안흔것이 하나업습니다 의자도 새거요 카—텐도 새거요 벽에걸닌 고흔사진액들도 새것입니다 반질반질하게 기름먹여 노혼마루바닥은 천연스레 노래와유희를하든 어린애들을 밋그러치라고 유혹합니다

벌서부터 원유 대회에 입힐 옷감을 준비한다고 밤봉에 선생은 다른선생님께 원아들을맛겨놋코밧게 나가십니다

아희들은『병아리』유희를하고 기차가『런닐』에 들어가는 유희를 합니다 어느것이나 신통하게 흉내내는데는 놀내지 안흘수업습니다 이청진 유치원은 시작된지 불과 한달입니다 하나벌서 원아가 오십명을 넘는답니다 새아희들이지만 하나씩을 으일업시 다—잘하고 씩씩하고 활발합니다 엇재든 선생님들의 노력이 충분했든 까닭이라고 미더집니다

# 明暗【七】

玄卿駿 作
金龍煥 畫

아버지의 압헤서는 괴롭하게도 모—든사정을 애원하며 하소연하엿지만 이 어듸까지든지 숫보고 억눌우려는 형의압헤서는 그만 가슴속에 차혓든 울분을 폭발식히지안흘수가 업섯다。

「뭐요? 되지못햇다구요?」

판규는 바람맛은듯이 벌떡일어서서 형의압헤 떡 마주섯다。

형은 얼마간 주춤거리다가의지로나마 동생의압헤서 굴한양을 보이지안흐려고 노긔등등한표정으로 위엄을 피웟다。

「아—니 네가 맛서믄 어쩔레냐?」

「누가 맛섯나까? 형 말이넘우두 사리에 어긋나니까 말이지요」

「무엇이 사리에 어긋난단말이냐?」

「제가 아부님께 엿줍는데 다짜고짜로 뛰여들어 갈으채가지구 목소리를 놉히는게 그래사리에 어그러지지안헛단 말이우?」

판규의 귀청에는 형을 멸시하는듯한 빗까지 석겨잇섯다。

「네가 뭘 엿줍는단말이냐? 아부님께서허락하시면 하섯지 무슨 잔말이냐? 건방지게시리」

「그럼 형님은 그런 병신에게 누의동생을 줘두 조탄말이우?」

「병신은 웨 병신이란말이냐? 다리가 불어젓드냐? 눈이 빗들어젓드냐? 어듸가 병신이란말이냐?」

판규는 입술을 악물고 형의얼골을 빤—히 처다보앗다。

형도 빤—히 마주보다가 동생의눈살에 압긔가 되는듯

「이놈 입술을 악물구 노려보면 어쩔테냐?」

하고 슬쩍 애비를 돌아다보앗다。

애비는 아모말업시 창문만내다보고 잇섯다。

「형님 렴치라는것도 사람읫구 사는거랍니다。넘우두 렴치가 업스면 못쓰는법입니다」

하고 아우는 입가에 차듸찬우숨을 띄웟다。

「뭘 어째?」

형은 얼골이 고초비츠로 되여서 푸둘푸둘 떨기까지 하엿다。

「렴치가 어쨋단말이냐?」

「땅마지기건 다—팔어먹구 인젠 누이동생까지 팔어먹을 작정입니까?」

말도 맥기전에

「머야? 에긴」

하며 형은 주먹을 휘내둘넛다

만흔 어느틈에 피하엿는지진규의주먹은 아우의 머리우에서 헛날니고 그대신 아우의손아귀에 먹살을 잡히고 말엇다。

「되지못한 주먹질을 누구한테 합니까?」

판규는 침착하게 비웃으며 말햇다。

그제야 비로소、진좌수는 벼락가튼 호령을 내리웟다。

「야、이자식들아、」

판규는 업는 먹살을 노코 서너거름뒤로 물너섯다。

진규는 분을 참지못해 그대로 주먹을메고 달여들엇스나 판규의 민첩한 방어에는 그저 약만 더올을뿐이엿다。

판규는 형의주먹을 피하다못하야 그만엽방으로 빠저나갓다。

거기에는 순옥이가 한편구석에 업드려저서 방안의 이얘기를 낫낫치 듯고 훌적훌적 늑기고잇섯다。

판규는 그를 보자 가여운생각과 또한 형에게대한 분노가한치며 울컥하고 치밀엇다。그는 다시 트림들어가서 형의멱살을 틀어잡고 방바닥에다가 그냥 메다처버리고싶은 격정을 갓가스로 참우며、누의동생의 들먹거리는 억개를 이윽히 내려다보다가 살그머—니 겻테 안젓다。

「순옥아、너한테 몰어볼말이 잇스니 저리 좀 나가자」

순옥이는 통통부은 눈으로 옵바를 처다보다가 치마끈으로 눈물을 닥그며 힘업시 일어섯다。

판규는 그를 다리고 내ㅅ가리를 잡은후 오래동안 칠목을직히며 실음업시 흘러가는 잔잔한물결만 내려다보고 잇섯다。

순옥이도 물ㅅ결을 내려다보앗다。

어느듯 벌서 휘늘어진 버들가지는 파—라케 물들어잇섯다。

물건너 벌판에서는 종달의노래가 명랑하게 들여왓다。

오래동안 판규는 돌몰을 한숨을 고잇던 무거운 입을 열고 길게 내쉬엿다。

그리고는 누의동생을 기웃—이 들여다보앗다。

「순옥아!」

비길데업시 부드러운 그소리에 순옥의 가슴속은 까닭업시 서글퍼지는것가텃다。


# ウテナ粉白粉

우데나

肌麗質를 最大限으로 살니는美粧料

천품을타고난個性美를 한곳어엽부게맨드러주는 同時에——

살바탕으로부터어엽부고 졂게하는整肌作用을가진

우데나!

엇던빗에도 스마—트

엇던분의 살결에도

생기잇고 潤澤납니다

×

몰니지안코—美麗하게먹교

化粧이밀니지안습니다

×

벗꺼름을防止하고거츠름을막아서

결을更少에로언도합니다

肌色、濃肌色

健康色、부룬

白色、나츄렐

오—클一號오—클二號

八色의— 우데나水白粉

四色의— 우데나固煉白粉

五色의— 우데나연지

三色의— 우데나입술연지

東京 久保政吉商店

# 春天星象 (六)
## 空界悖逆인彗星 兇變을豫告하는惡魔?
安在鴻

×

一九一〇年 여름 때는 韓末인 隆熙四年庚戌이다 靑年부터 合併이라는 時期에 人心은 대중이시 動亂되는 때이오 나는 二十歲의 靑年學生으로 京城에 잇섯든 적이다 『하레彗星』이 나타난다고 西洋서부터 떠들기 始作하야 그 全世界가 물끓듯하엿다 그는 彗星의 꼬리가 地球와 부듸치든지면 地球가 조각조각 부서저 버릴것이오 그러찬이라도 彗星의 꼬리가 地球의 외의 사람들을 망하야 가지가면 地球위의 사람들은 수업시 숨막혀 죽고마는것이라고 하는것이 엇섯다 그러나 이는 科學的迷信的恐怖이엇나니 彗星의꼬리별이 크나큰 災變이 난다는것이다 처음에는 세벽에 天地가 아주 사람과 함께 잠들어 고요하고 잠잠한 지음에다 나는 단잠을깨어 거리에 나섯섯다 彗星이다 彗星! 머리가 빛을하고도 몽롱한 明朗한 까츠로로 되엇스되 그리지나 길고멀리한 꼬리는 數百丈의 언덕까지에 처어 그리하는 東天의 하늘구석에 다헛는데 그꼬랑지는 天際하늘에 느리고잇서 무시무시한 놈이란 말로 形容할 度量지나 자라리 莊嚴하다하엿다 나도 沈默하엿고 거러사람도 沈默하엿다 彗星의 東方에서의 說明에 依하야 나의迷信的恐怖는 자못 희미해하엿다 그러나 天界의 平和를 어지럽히는 突然히나타난 怪奇한 現象에는 까닭업시 가슴이 서늘하엿섯다 그이튿날 새벽도 또 보앗섯다 그는마치 巨大한妖魔가 무엇이고 집어삼키려고 下界를 내려다보고 몽려뎀과 가려잇섯다

×

彗星出現은 東洋에서 中國이 그 本고장이다 歷代史上彗星出現은 枚擧할수업고 彗星이 나타나면 始皇十五年에 彗星이 네번이나 와 거리가 하늘을 가루건느니 뒤에 大軍이 起하엿다한 이 하나이오 明崇禎 四十年에 東方에 彗星이엇서 기러가 하늘에 가루 질리더니 明年에 韃靼이 淸兵에게敗沒하고 도明이 滅亡하엿다는등이 도하나이다 西洋에서도 彗星이 兇變의 前兆라고 생각하엿슴은 다름이업나는同時에 부르터난 戰亂과 災禍는 엇지안코 紀元前十二十年頃 希臘에 도리안人이侵入하야 트로아大戰爭의때 三千年마다 나타나는 『千八百十一年彗星』이 나타낫섯다 『예루살렘』이 陷落되엇슬때 彗星이 나왓섯다는 『요세프』의 꿋으로 전하여 엇다 그는 그때의 光景을 『예루살렘에 불칼이 걸려 엇다』고하엿다 예루살렘은 陷落되엇스매 彗星은 그前兆라고 생각되엇섯다 千六十六年 노르만人이 英國을 征服하는때에도 나타낫섯고 千七百四年 佛蘭西의 路易十四의 勢力이 그 絶頂에서도 大彗星이 나타낫섯다 千八百十一年大彗星이 나타난 이듬해에는 奈翁이 天下會戰으로 米國에서는 英米戰爭이오 西班牙에서는 사라만카戰爭이오 大나폴레옹은 露西亞에 侵入하엿다가 『모스코바』의 火災를맛나 畢竟 敗亡의 실머리를 지엇다 이러케치면 따는彗星은 지극不祥한 天界의 存在인것이다

×

그러나 彗星은 역시 별이나 星雲마찬가지로 天體의 一部로서 하례彗星은 七十五年마다 한번식 太陽界에 차저오는것이오 『千八百十一年彗星』은 三千年마다 한번식 차저오는것이다 그러고 天文學者가 彗星의 行程을 硏究함에 依하면 …… 마감키로한다(元肯多謝)

★文=壇=偶=感★

# 文壇話題의貧困 ①
崔載瑞

나는 日前에 어떤곳에서 文壇話의 話題의 貧困을 依賴바든일이 잇섯다 나는 讀者를 놀래일만한 무슨 嶄新한話題나 잇슬가하야 이리저리窮理하다가 畢竟은 아모것도 發見치못하얏다 그代身나는

**偉** 大한(?)眞理를 發見하얏다 그것은 即 話題는 人爲的으로 맨드러낼수업다는 眞理엿다

나는 아즉까지 文壇話題는 쩌ー나리스트가 맨드러낸다고만 알고잇섯다 靑天에벼락格으로 쩌ー나리스트가 問題를 이르켜지며 부득흘려면 文人들이 제各其所發言하고나와 文壇舞臺에서 衆目을 주는것이라고 생각하얏섯다 그러나 이것은 그릇된생각이엿다 쩌ー나리스트가 文人에게 文壇話題를 求한것을보면 話題의 發生은 쩌ー나리즘에도 眞하지 안는것이다

話題란 親友가모혀서 어이야기 저야기하는동안에 於焉間興味가 一致하야서 發見되는것이다 그리하기때문에 그것은매우 偶然을 가진 물건이다 그러나 偶然的이라는것은 表面에 나타난것뿐이고 그根本에잇서선 亦是必然的일것이다 話題가 發見되라면 위선 이야기하는사람들의

**趣** 味와 思想이 一致해야겟고 둘재로 그들의興味가 이야기하는 그때의 雰圍氣라든지 情勢라든지와 同一한方向을 指示하여야할것이다 話題를 人爲的으로 發見할수업는 理由는 主로이것이다 이야기하는 사람들의 趣味나 思想이 一致하지못할때에 設使話題를 人爲的으로 맨드러낸다하드래도 그것은 흥행되지못하야 흐지부지업서지고 말것이다 이것은 우리가 오래간만에 맛난親舊와 親密한 談話에 흥하게는피로운 經驗이다 또設或 그들의 趣味와 思想이 一致한다할지라도 그들의興味가 그때의 雰圍氣에 適合치못할때엔 話題는 發見되야도 자라나지못할것이다 喪家집에모힌 弔喪客사이에 金剛山이 낫다할지라도 그때의 雰圍氣가 許諾치안는以上 그話題는 맛그리지고만다 話題는 어데까지든지 公公然하여야한다 그것이 수근수근하는 密談인經……

그것은 外部의文化는勿論 內部의

**自** 覺도업다 眞正한 話題가 이다지存在치키어렵고 자라기싶드니만큼 貴重한存在이다

우리文壇에 創作貧困의嘆聲을 드른지 임이 오래다 그와同時에 批評過多의 不平을 듯기도 하엿다 그러나 批評過多를 보는동안은 아즉도 生氣가잇섯다 이제와서 批評이 涸渴하고 話題를 發見하기에 困難을 늣기게까지에 이르럿다면 이것은 文壇의最後를 말함이아닐까? 나는 우리文壇에對하야 이가튼 憂慮를 늣기지안흘수업다

眞正한話題는 活潑한生活에서만 發生할수잇다 우리는 별안간에 文壇話題를 人爲的으로맨들어낼수는업지만 그러타고 내버려두면 永永話題는 업서지고 만다 話題가 어데서 생겨나는지는 알수업서도 그것을 맨들어낼責任이 우리들 自身에잇는것만은 알수잇다 우리는 不絶히 文壇的關心을가지고 나날이 文壇的努力을 繼續하는데서 眞正한文壇話題를 發見할것이다 平素엔 文壇을 輕蔑하다가 무슨일이생기면 뛰어나와서 지껄이는 文壇批評家는 文人이 아니다

**大** 言壯語하는 사람들에게서 滋味잇는話題를 期待할수는 업다

또한가지 우리가 警戒하여야할 點이 잇다 話題가 업스면 各各 집으로 도라가라는 議論이다 文學의 主題가업스니 붓을 꺽거버리라는 議論과 一般이다 生活의 動機가업스니 죽어버리라는 議論에同意한다면 이두가지 勸告도 成立될것이다 그러나 厭世哲學을 說敎하는 哲學者가 누구보다도 熱心사납게 生活하는 法이다 다른사람의 입이라면 붓을꺽거라 집으로도라가라할수도 잇겟지만 우리의文學이고 우리의文壇이라는생각이잇다면 이가튼 無責任한 放言을 하지못할것이다

# 劇研에보내는말
## ―十回公演批判을中心으로― (三)
全一劍

李光來作『村先生』(全三幕) 이作品의테ー마는 現今의朝鮮의大衆들이 가장關心을 가지고 잇는 여러가지重要한 問題를取扱하엿고 또어느程度까지의 成果를 어덧다는點으로 注目하여야할 戲曲이다 또 우리조선사람의손으로된 作品으로 이만한 長篇創作戲曲이 上演되기는 이 作品이 처음일것이다 (柳致眞作『소』는 東京에서만 上演되엿스니 여게서는 除外視함은 勿論이다)

그러나―이러한 興味잇는 問題를 取扱하면서 이作品全體를 읽을때에 우리들은 몹시 한 感을 늣기게된다 『무게가 업서보인다』 鬪爭이업서 보인다 深刻한맛이 업서보인다 웨 일일까?

이것은 作品全體에 나오는 人物의 類型化에 큰 原因이 잇다고 본다 그中에도 達萊이와 聖姬는 더욱 甚하엿다 達萊이와 聖姬의 表情는 極端의 樣式化가 되고 말엇다

作者는 一部 朝鮮의 인테리겐챠를 諷刺하기 爲하야 故意로 이러케 否定的으로 그리엇다고 말할일이 잇섯다 作者의 이러한 意圖는 이 作品을 支配하는 決定的 缺陷인 形式의 不統一을 招來시키고 말엇다 왜? 達萊이와 聖姬는 『새것』『文明』『都會』를 代表하는 作品의 基本的 要素의 하나이다 이것을 極端의 樣式化를 시켜서 『否定的으로 그리고』『낡은것』『野蠻』『農村』을 代表하는 人物들을 寫實的으로 肯定的으로 글이엿다는것은 이 作品의 致命傷이다

이러한 形式에잇서서의 二元性으로말미아마 作者는 무엇을 말할려고하엿는지 劇의포인트를 어데다 두엇는지를 알길이업섯다 그리고 現實의 밋바닥을좀 더 파들어가지못하고 그저 가죽(表面)을 할터버리고 말엇다 이作品의 全體를 一貫하야 흐르고잇는 通俗味도 이로말미아믐이 안닐까?

그러나 이作品에는 우리들이 絶對로 노처서는안될 長點이잇다

그것은 이作品이가진 明朗性(?)이다 우리들은 이때까지 農村을 題材로한 劇을 적지안케 보아왓다 그러나 어느것이나 듬기짝이업는 그것이엿다 『土幕』『버드나무』『무주(?)』『貧民街』『소』―柳致眞氏의 風景 一列의作品을 다시생각할때에 너무도 어두웁고 침침한 그것이엿다는것을 새삼스럽게 늣기는바이다 우리들은 이러한 劇을 對할때에 얏미간의 주름살을 펴볼사이업시 상을찡그리고 몸서 긴장하여서 보게되엿다 괴로웟다 그러나 李光來氏의 『村先生』을 對할때에 우리들은 업는 웃음을 띠우며 만노코 구경할수잇섯다 괴로움이업섯다 柳致眞氏의作品이가진 무게를 『村先生』에서 發見할수 업든것도 『어두운곳』과 『明朗性』에 默殺되는것이 아니겟다 通俗的으로 되어버리기 쉬운것이다 ―그러나 이것은 우리들의力量如何에 달닌 問題일것이다

우리劇作家들은 좀더 明朗하고도 무게잇는 作品을 내여노키에 努力하기를 구지바란다

그러면 이作品의 長點―그것을 말하면 一幕에서, 二幕에서, 漆萊이가 보리질단우에서 『순이』여 하든 장면의 머리에 여키보는데목! 二幕에서 粉伊의 兄가 粉伊를 딱고도는 장면! 三幕에서 漆萊이가 어데마지 서 膚部를상하엿슬때 『금장우』를 어둡은대목!

그中에도 二幕에서 노랑처고 모다 印象이 깁흔 대목이다

리에 새人빨간 초마를입은 玉井이 초록 저고리에 남치마의 粉伊, 힌저고리에 검정초마…… 村色彩와는 正反對로 채린 粉伊, 村色彩와는 正反對로 채린 驚鎭이의 小室波貞―이러케 가지가색으로 채린 女優들이 한무대에 올려노흔 대목―이것은 한폭의 그림이엿다 아마劇硏十回公演의가장 아름답고 印象이깁흔 裝飾이엿다

▼어―느―송―이―더―엡―분―가?

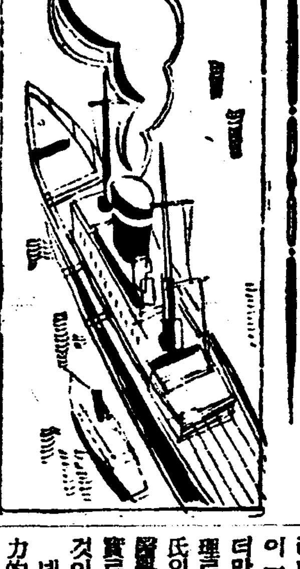

# 四象醫學說批判
## ◇그理論과實際에關하야◇ ③
李乙浩

셋재 四象醫學論은 該論의性質上 舊派에 對하야 四象醫派或은 新醫派라고 分別하여 이야기 할수잇다하드래도 氏는決코 東洋醫學을 觀察하는데 黨派的 意圖를가지고 解釋하지안헛다 四象醫學을 後人이 東洋醫學의 枝生的 한醫派로 좁게 생각하는것은 크게잘못이다 웨그러냐하면 漢醫學은 어데까지든지 同一系統의 韓漢流로써 四象醫學은 東洋醫學의 一大飛躍이라고 그는보앗기때문이다 따라서 自己의學說은 漢醫學界에서 古方派와 後方派와 가튼 對立的立場에 잇는것이 아니라 全面的으로 그의

**醫** 學的基礎概念을 꼿처노앗기때문에 이제 비로소 우리의 醫術的限界는 넷날의混沌에서 오늘엔 醫術者가 診斷과 治療에臨할때 必要한 鮮明한 四個의行路를 發見하여주엇다고 그는미덧다

『混沌에서 鮮明에로』 四象醫學은 在來 醫學의內容을 改造하여주엇다고 그는 미덧으니 여긔에 四象醫學의 意圖가 遠大한 未來에 向하야 先驅者的立場을 가지게되는 所以다

그가 張仲景의 傷寒論中에잇는 그의 病症論을 批判할때 自己의 說과 對照하여 가지고 다음과가튼 뜻으로 이야기하엿다

『張仲景이가 論한 太陽病 少陽病 陽明病 太陰病 少陰病 厥陰病의 六病症은 單純히 그 病症만을 드러말하는것이지만 내가 論하는 太陽人 少陽人 太陰人 少陰人의 四象人은 그 人物을 가르켜 말하는것이다 그러므로 兩者를 太少陰陽의 語句에 混迷되어 가지고 觀察해서는 안된다―病症을 基礎로하야 觀察할때는 人物은 一律的으로 看做하게되지만 人物을 基礎로하야 觀察할때는 ……』

이 四象醫學에서는 特定한 病勢에 따르게되는 病勢는

**特** 定人物에 따르게되는 人物만 辨證되면 病勢는 스스로 그 ……

**治** 療하는데도 이에 隨하야 病者를取扱하는것을 時宜에잇고 ……

넷재 氏는 四象醫學이 너머 外力的原因(風寒暑濕水穀)에만 偏重하야 ……

**藥** 物療法에만 注力한것을 ……

的 精神作用(愛惡欲喜怒哀樂의 七情)의 重要性을 高調하엿다 善古之醫師不知心之愛惡所欲喜怒哀樂偏着者爲病而但知脾胃水穀風寒暑濕觸犯者爲病故其論病論藥全局都自少陰人脾胃水穀中出來而少陽人胃熱證藥間或有之至於太陰人病情則全昧也 不安 恐怖 憂愁 焦燥等이 健康에 미치는 影響이라든지 生活環境과 心身의修養等이 疾病에 큰關係가잇는것은 오늘의醫師들도 否認하는것은아니나 흔히 等閑視하기쉬운 精神的方面에까지 注意하야 그重大性을力說한것은 아모래도 特記할만한그의 醫學者的態度의하나라 할것이다 이러한態度는 原著中에서는 各處에서 散見할수잇스니 一例를 들면 太陰人燥熱病을 評論한 一句에

此病非必不治之病也 此少年得病用藥一週年後方死蓋此病原委侈樂無厭火外馳肝熱大盛肺燥太枯之故也若此安心滌慾一百日而用藥則愈 有不治之理乎 云云

이라하엿는데 이러케 精神作用과 生理的機能과는 不可分의 ……

**人** 物辨證이요 그餘外의醫學的知識은 ……

民衆醫로서 通俗化하기를 最高理想으로삼는다

# 苦悶과文學 (下)
## 文學閑談集 ②
白鐵

巨大한 作家가 最後로 到達하려는 곳은 人間으로서의 自己抛棄!의 涅槃內다!寂滅의 心魂 或은 浩然之氣의 心魂을 體得 하기위하야 能히 現在의 魂을 自進하야 抛棄하는 狀態에 到達하는것이다

그런데 그自己抛棄의 狀態란 깁히 苦悶하는 性格을 通하는 곳에 오직 그 涅槃에 到達할 수잇는것이다! 깁흔苦悶을 격고 罪의深淵에 沈淪하지안코는 人間은 自己의 眞實한魂을 自覺하는 境地에 到達할수업는 닭이다! 現在의 自身에 對하야 明朗한 氣分으로滿足하는것이 아니고 自己의最高의 自由와 巨大한 魂을探求하야 苦悶하는 努力이 累積된後에야 一日에그 눈자 시작하자! 우리들은 門을열자! 노『眼鏡』의키리롱로의 말의 大觀의心境을 가지고 그 孤獨한門을 向해 서게 되는것이다

그리하야새로운 光明을 發見한 『키리롱』는 계속하야 말하다 『나의 하는말을 잘理解해주시시오! 完全한意識을 가지고 오것拘束에對하야 自由로운 自我的懷性 오것人間을 위한 自己犧牲은 내가생각컨데 人間의 最高發展하는 境地에 到達하야 이때를 利用하야 이르는 것이다 『아버지여! 나를 救하야 이때를 發見하게하소서!』 人間으로서 이 大한發達이며 自己의 完全한所在며 가장 커다란 自由意志의 象徵입니다自己의 生命을……

그와가티『너이들을 救하기위하야는 나는 내自身을 잇허버리고 또한 내生命을 犧牲으로하려다!』라는 貴한 精神을 가지고 自進 하야 他人때문에 犧牲하는것은……人格의 커다란發展을 기다려서만 可能합니다…… 라고

그러나 『너의 心魂을 理解하기 위하야는 키리롱로 의 心魂을 經驗하려고하는 基督以前에서 그가 격것은 긴 苦悶의過程을 理解하지 안코는 不可能할것이다! 또한 그精神의 發現의 代表的象徵으로서 偉大한作家들이 언제나 키리롱하는것으로 크리스트의 最後의 受難이 ……

그것은 最大의 苦悶가 잇섯든 때의 그다음 순간 그는그러나 나는 이때를 기다려서지금까지 살어왓습니다!』라는 完全한 自己抛棄의 境地에 이르게 되엿든것이다! 여기서 크리스트의 例를取하야 自己抛棄의 狀態를 說明하고잇는것은 文學者가 宗敎的, 道德的修練에서

**自己** 修養하야 되라는것을 말함은 勿論아니고 단순히 그것을 說明하기위한 便宜때문이 엇다 必要한것은 文學者는 어느方面에 가든라도 苦悶에 依하야 그것을 克服하고 오직그 것으로 人間크리스트가 到達한곳 또한 몬저말한 超人의 立地까지 到達할수잇다는것이다 文學者의 눈으로 보면 『事實―一切의 밀과가티 人間이란 아무것도 하지못할 『群盲』에 가까운 動物인 지노른다 하나 그럼한 人間도

偉大한 苦悶을 通할때는 超人의 地位에나가게된다 自己를 超人으로 自信하고 大膽한 犯罪를 敢行한 『라스코리니콥』는 結局 超人도아무것도아니고 弱한 一個의 凡人이엇다 하나 그가 巨大한 苦悶을 經驗할때에 그는 凡人의 地位를넘어서 能히 超人의 地位까지 到達하엿든것이다 그럼으로 나중에 『라스코리니콥』 호가 『소ー니야』의압헤 엎드린것은 욕소ー야앞이라는 한女子의압히 아니라 自身의 그責한 苦悶의 압히엿다! 웨그러냐하면 文學者 『도스토엡스키』에게 잇서서는 人間의 苦悶의 맨밋바닥에 나려가섯든데

**反對** 로 그는 天國에 가장 가까운 境地에 서잇다는것을 잘 理解하고 잇섯든것이다

大體로 自己에對한 嚴格한 要求를 作家의 精神으로 하여야하는 文學이 巨大한 辛苦를 通하지 안코는 普通으로 우리들이 作品 이나 에서도 말하는 그 深刻味라는 것에도 이르지못할것이다 우리들 이지금은 어지간이 싫증을늣긴 『亞米利加映畫』에 조금도 深刻味 가업는것은 俳優는 本來 淺薄한것!이라는곳에 그原因이 잇다는것보다는 亞米利加人은 지금까지 커달한 苦悶을모르는 不幸한人間들이란곳에 그重大原因이 잇는것이다

『亞米利加人의 明朗性과는다르나 요지음 우리들의 弱年의文壇 人가운데도 잘淨化도못된 唯物論的文句를 오히려 絶叫하는 것으로 무슨 自己들만이 文學運動의 前線에 선것가티 輕妄히 騷動하는 靑年들이 잇는듯하나 事實은 自身에들만치 眞實한 文學에서 먼距離에 서잇는 者는 업다는것을 反省해서안다고 여기서 附加하지 안흘수업다!

# 特錄
## 新型小說彙出現

『시도니―波狀寫眞』『カイ사우드·웰스의 自然軍隊編』의 ―W·헤이든氏는 지금까지의 小說과는 전혀다른 新型小說을 發明하엿다 同氏의 說明에 依하면 新型의 ……

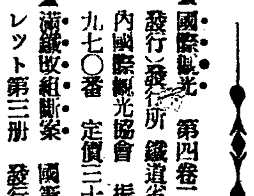

# 讀者社交室

▲梁炳遂兄님께 어데게서서 무엇하십닛가 자세히 한생활상항이며 장래의 희망이며 좀알으켜주시고 제의압날의 하야할일도 가르켜주섯스면……누구보다도 洪奎의뛰노는양이제일 그립읍니다 그애사진이라도 한장보내주시오면……그저너무냥 정하다는 생각을 금키난합니다 妙香山큰뎔에止住해잇는媤弟인줄아소서 『平北一讀者』

▲貴兄께서 家庭敎師를 志願하신다더니, 其間如何決定하섯습니까. 萬若 于今未決이오면 弟가 五六年程度敎授할 敎師를求하는中이온데 有意하시거든 一年間 手當은 幾何이오지 直接 …… 通知하심을 仰望하나이다 鄭圭植

▲十二歲, 十三歲되는少女一名을 養育코저합니다. 될수잇는대로 農村에서生長한 少女로서그 父母와(또는保護人)相議한後 十七, 八歲되면出嫁식혀주든지도는 本人意思와 父母의希望에 應하렵니다. 留意하신분은 左記로通知하여주시요 (京城敦義洞三六 金容福)

▲安鍾燦은제가 自動車事故때에 唯一無二한親友엿습니다 그는京城孝文堂의 新聞配達인줄을 하여오던때 내가이곳으로 就職이되어온後로는 行方을 알수업스니 居所를아는이는通知하여주시면 謝禮하겟슴니다 咸南洪原邑商店 金致永

▲文學靑年諸氏께告함 京城에 계신분으로 文學을 좀더探求하시고 압으로 素質을 훌륭히發揮하겟다고 생각하시는분이서로 交際하며 激勵도는 相通이서로 勸勵을하다면 매우조흘듯 생각합니다 萬若同意하시는 분은 通知해주십시요 京城府杏村洞二百十番地ノ五號 柳寅烈

▲仁川에잇는 私設學院에 夜學 不問코 無報酬로 敎授하야 드리겟슴니다 그方面에 經驗가진 中學卒業生입니다 有意하신분은 左記住所로 通知하야 주십시요 仁川外里一六六 鄭方

▲小生이中國武術十八技를硏究하라하오나 相當한 參考書가업서서 不安中에잇스며 小林拳術 武當拳法이라는 冊子를求하라도아직 求치못하얏스니 或여기有意하시는분이 게시거든書籍購買를 本社交室로 通하야通知해주시든지하오면 感謝不已이겟습니다 그리고 其他中國武術에對한 參考書籍도 詳示하야주심을 仰望 忠北槐山郡佛頂面牧渡里二七五 李向春

## 新刊紹介

▲國際觀光 第四卷二號(年四回發行)發行所 鐵道省國際觀光局內國際觀光協會 振替東京八五九七〇番 定價三十錢送料二錢

▲滿鐵收組斷案 國策產業パンフレット第三冊 發行所 東京市日本橋區吳服橋二ノ一 國策產業協會 振替東京五二二八一番 定價二十錢 送料二錢

△永郎詩集 金允植著 發行所 京城府積善洞一六九 詩文學社 振替京城一八六〇五番 定價一圓 總販賣所 京城府堅志洞三二 漢城圖書株式會社 振替京城七六六〇番

▲兒童文藝 四月號 發行所 京城府仁寺町九八 兒童文藝社 振替京城六三四九番 定價五錢

▲月刊音樂 四月號 發行所 京城府齋松町三六 音樂社 振替京城二二一五三番 定價十錢送料二錢


百貨店、藥局、小賣商의化粧品部에서販賣
하나님의品切인때는直接左記本社로注文하십시요
送料는本社가負擔합니다

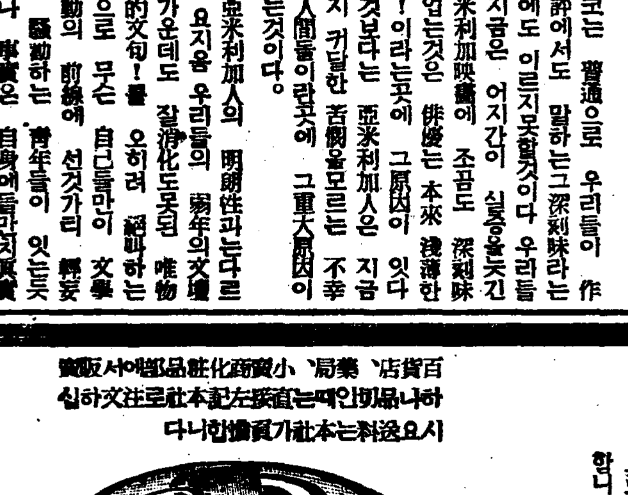

白色 日本人의살빗입니다
肌色 一般婦人용입니다
黃色 洋裝하는분에입니다
¥ 1.00
三倍의使用

大阪市東區南久寶寺町三丁目
東洋發賣元 チイユーカムパニー
振替大阪四八三二番

호르몬(含有)
ブルース
부 루 스
—試用瓶進呈—
二錢切手三枚封入하야申込하면試用瓶으로送付함
(朝鮮日報名記入)다니

花井蘭子氏의말슴
목白粉으로 至今까지 여러가지 使用하여보앗지만 이것이면 滿足하다고 생각한것이업드니 最近"부루스"를使用하야 비로서 理想的化粧料를 알엇습니다 "부루스"야말로 全혀 목白粉으로 훌륭히 所用업시 크림과가리 잘먹는 普通固煉의三分의一量으로 훌륭히 아름다운化粧이됩니다 普通固煉白粉과가티 살결을 거칠게하지안슴니다 참으로 훌륭한 白粉이라고 생각합니다

絶對로白粉下를使用치안코 普通固煉白粉의$\frac{1}{3}$의分量으로놀낼만치 아름다운목化粧이되는最高級의목白粉

帝都
マネキン 마네킨
來る

「부루ー스」를 使用하는 日活스타ー 花井蘭子氏

四月十九日부터二十八日까지(十日間)
京城 三中井化粧品大會 六階會場
四月二十二日부터三日間
京城鍾路 和信化粧品部

新流行의 목美粧料

# 黃昏 【69】

韓雪野 作 / 安夕影 畵

## 부상 (二)

한수는 결국 원동부(原動部)에서 발동기 운전을 맡아보게 되엿다.

그는 애초에 이공장에 들어왓슬때에 이곳에 잇섯다.

그는 기계에 대한 취미도잇섯고 경험이 한식도 다소간잇섯슴으로 복잡한 기계에 원동을 잘외엿고 또 그것을 일종의 자랑으로도 생각하엿다. 그러서 그다지 정파하지도 못한 발동으로나마, 드르라는드키 다른직공들에게 기계일들을 주어대기도하엿섯다. 그러나 공장에서는 기관실이나 선반에 잇는사람을 흔히검둥이라고 불르고, 또 거게는 여공이 업고해서, 차차 실증이나게되엿다.

해서 그는 직포부로 옴기게 되엿든 것이요 거게서 정남을 알게되엇든것이다.

그리다가 정남이와의관계로해서다시 제도부 맥이가 되고보니롱므를 보기에도 나치 갓지럽고 또면심한 정남에게 대해서도 불한생각이 들어서 자연떼심이 풀리게되엿다. 한데 날세까지 몹시 더워서 요새는도무지 하는일이 손에 붓지안는다.

노! 정신이 회-돌아가서볼이나게 돌아가는 기게나, 우뢰가터 요란한 소리가 공속에서 보고 듯는것가터 뭉뭉한 감을 주는게이다. 그래서 마치 기게의 한부속품가티 먼니 서서 머리를 떨구고 하욤업시 허른 공상에 잠기는일이 만타.

기게는 그런것을 상관할거업시 쉬지안코 돌아간다.

일분간, 이백회 이상을 돌아가는 라인 샤프트(幹軸)로 부터 밋바다 조방기(粗紡機)에걸친 상이치 벨트는, 중을 추며 으르렁 으르렁 돌아간다.

기름치는 직공(注油工)은 천정에 올라가서 사다리로부터 사다리로, 또는 봇장으로 부터 봇장으로 넘나다니며 기름을 치고 잇다.

한수가 조방실(粗紡室) 기게엽헤 안저서 무슨 잡념에 잡겨 잇노라니까, 별안간 우에서 찌득 찌득한 기게ㅅ기름이 머리우에 똑똑 떠러저온다.

「에잇!」

그는 허리에 찬 운전대(運轉袋)를 처들어 머리를 가리며비겨서서천정을 빼죽이처다본다.

「요놈 뭘하구 잇서?」

주유공이 봇장에 착들어부터서 빙글 빙글 웃고 잇다.

「더럼 잇드……」

하고 한수가 소리를 질르자 주유공은 도다시 기름을 주루룩 내려보낸다.

「아서, 이놈아!」

하며 한수는 저만큼 멀죽이 비켜섯다.

「애녀석도 고것(정남이)생각하구 잇니? 이놈아 들엇다, 놓엇서」

「애 들목아, 제간 한번 놓아라」

「이놈아 여거……」

주유공은 기름통을 들고 보시장을 더듬어서 한수잇는 우이로 쫓차온다.

「이놈아 여기 잇서도……」

「그래 못갈줄 아나?」

「아서 아서……」

한수는 얼른 기게ㅅ사이에몸을감추며,

「어처업시 봉호된 원숭이구경하는 맛이다. 좀더 놀아봐라」

「호통 주지, 호통주어」

「요놈이 참말이냐」

하고 주유공은 기름통을 회내들엇스나, 빠러지는 안는다.

「엣다 이거나 바더먹구 헝공살판이나 한번해라」

한수는 소용통처에 기름을 무처가지고 그에게로 회 올려던진다.

「요놈 짜장 련에두 못하게 기름질을 만들어놓기냐」

「배가 아포니……수두룩하다. 수두룩해」

「말마야, 그래도 내가 다안다 요놈!」

「알기는 네깟놈이 뭘아냐」

「정남년 너, 다틀엇다. 아니? 알어? 멀보 허구……히, 조르라……내가 하누님 아버지시야 위에서 처다 보구 잇다. 가르켜 줄가?」

「잇다, 잇어서 너만, 잇지안니?」

그때 발동기소리에서 무엇이 터지는 소리가 펑하고 요란히 난다.

한수는 얼게에 그리로 뛰어갓다.

발동기 기통(氣筒)안에서 폭발되지안흔 압축와사(壓縮瓦斯)가 배기판(排氣瓣)에 나가서 폭발되어는것이다. 소음기(消音器)의 연통이 경련(痙攣)이 이러난 사람가티 우르르떨린다.

「뭐냐, 무슨 소리냐?」

그때 담당이 급히 달려들어오며 날카로운 소리를 벼지른다. 그래도 한수는 아무 대답이업다.

「너따위는 첨마을 모마보도기 기는 안돼 뭘허구 잇서!」

面影…말라、에젤트와산드로、째미여리兩人의主演、伊太利名匠칼미네、가로네監督의音樂映畫

## 海外映畫消息 「墺太利」

▲映畫都市로서 維也納은 더욱더 繁盛해저서 새로운 製作會社가 자꾸 불어가고잇다 그第一은 콩그레스·필림社로서 파울, 한氏와 마리아, 슈레판夫人을 重役으로 내세우고잇는데 相當한 財界의 背景을 가지고잇서 基礎가 튼튼하다고하며 第二는 제헤릉세케리 콜트, 필치 兩氏의創立으로서 二萬실링의 資本을가지고 始作하는데 비록 小規模나마 新興氣分을 가지 氣溢滿한 形勢를 보이고잇다

그런데 콩그레스 필림社에서는 四月中旬부터 이미 第一回作品을 撮影하기 시작하얏다. 그作品은 우파社를 通하야 獨逸에 配給되기로 約束까지 成立하얏다고 한다.

▲몬데이알社에서 今年度에 잇서서 三本의 映畫를 製作키로 決定하얏다. 그中 第一은 昨年維也納의 文學賞을 어든作品으로 有名한 에데잇트, 첼베, 카夫人의 小說이라고한다.

## 曆

四月二十四日(金) 閏三月建壬辰大(初四日)

丙子·水·鬼·成

●祭祀嫁娶裁衣上樑卯時開市納財啓權에宜함

●立夏五月六日(舊十六日)

## 라듸오

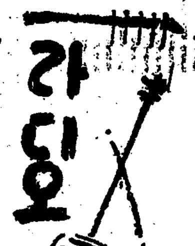

### 二十三日 (木曜)

◇午後六時 라듸오少年文庫 作文과그鑑賞(一) 金南柱

◇同六時二五分 講演 沙鉢의生涯 金珖燮

◇同七時三〇分 講演 沙鉢의思想과藝術 延專敎授 鄭寅燮

◇同八時(東)獨唱과管絃樂 有馬大五郞

◇同八時三〇分 流行歌 崔姸姸 一、四月南風(崔白)白 斗山 二、서름의벌판(崔)伴奏 DK管絃團 三、방랑화(白) 四、靑春謳歌(崔、金、白) 五、님그린哀恨(崔) 六、濟月의馬車(金) 七、서울라령(白、金、崔)

◇同八時五〇分 라듸오드라마 全一景 〃베니스의商人〃第四幕第一場(法廷場面)쉑스피어作

…配役…
샤일록……李雄
포-샤……金福鎭
안토니오……崔鳳則
밧사니오……崔永秀
公爵……申泰善
그라시아노……孟晩植
젤러리오……許塡
書記……宋在魯
傍聽人A……洪璨裕
同B……尹光憲

劇藝術研究會 演出 柳致眞 效果 李龍元

### 第一放送

◇午後六時(大)童話劇

◇同六時二五(福)文藝講座

◇同六時五五(東)커렌트、토픽스

◇同七時三〇(東)孔子敎와日本意義

◇同八時三〇(東)寄席中繼

### 二十四日 (金曜)

◇午後〇、〇五 古談 此生彼夢 愼麟範

◇同三一五 主婦時間『衣服과品位』……李英 乙順

◇同四三〇 野球實況…京城그라운동에서中繼

◇同六時 라듸오 少年文庫『作文과그鑑賞』(二)…金南柱

◇同六二五 史譚 京城의恩人 崔南善

◇同七三〇 講演『米食과健康』張起元

◇同八時 歌詞 一、春眠曲 二、乾坤歌 金蘭珠 盧綺桃 大笒 金永根 杖鼓 金一宇

◇八時三〇分 流行歌(全國中繼) 一、긴아리랑…王平詞 (鮮于) 二、靑春打鈴 劉道順作詞 金駿泳作曲(姜) 三、新킬니리 王平作詞 金駿泳作曲(鮮于) 四、春夢 綺鳴岩作詞 金駿泳作曲(姜) 五、鶯歌 王平作詞 李冕相作曲(鮮于) 鮮于一扇 姜弘植 伴奏 金永根 同 OK管絃樂

◇同八時五〇分 唱劇調 一、短歌 竹杖芒鞋 二、唱劇調 春香歌中 獄石門넘어가는데 金昌龍 鼓手 丁元燮

### 第一放送

◇午前十時三〇分(東) 家庭講座

◇午後零時五分(東) 講談

◇同 二時(東) 婦人時間

◇同六時二五分(東) 基礎英語講座

◇同六時五五分 커렌트、토픽스

◇同七時三〇分(東) 講演

◇同八時(東) 라듸오드라마

◇同八時三〇分 歌謠曲

◇同八時五〇分(阪) 浪花節

### 二十五日 (土曜)

◇午後〇時五分 獨唱 一、카르-미오벤……초르다니作曲 二、바다로오라……伊太利民謠 三、라·팔마·코메일따네칼도……레스피-기作曲 四、우나·세레나타……가스다르돈作曲 五、프레기에라……토스틔作曲 六、렌소……토스틔作曲 金[illegible] 피아노 李興烈

◇同一〇時 野球實況(國語)—京城그라운드에서中繼— 金鮒對京城實業

◇同六時 兒童劇『寒食날』一景 配役 아버지…金小泉 어머니 鄭仙女 順吉(아들)…朴仁植 金蓮(큰딸)…金順姬 玉蓮(작은딸) 洪敬義 萬吉…金富童 京城어린이放送會 指揮 金虎俊 效果 金洛升

◇同六時二五分 時事解說

◇同七時卅分 講演(藥草에對하야) 金惠洙

◇同八時 流行歌 朴山紅 伴奏 DK管絃樂團

◇同八時卅分 漫謠歌 一、유랑가 二、정달병 三、사설방아 四、금드렁타령 五、처녀가 閔亨植 宋亨泰

◇同九時 映畫이야기『運河의微風』柳寅殷

### 第一放送

◇午前六時三〇分(東) 基礎佛語講座

◇同十時三〇分(東) 어머니時間

◇午後零時五分(仙) 꼿滋丸

◇同一時 野球試合經過

◇同二時(東) 婦人의時間(野球없을때)

◇同六時(東) 노래공부

◇同六時二五分 心田開發

◇同六時五五分(東) 커렌트、토픽스

◇同七時三〇分(大) 어린이와家庭의저녁

◇同九時 時事解說

## 本社主催 圍碁對局譜 —8—

白 李會燦
黑先 張賢文

● 二十三 丙의十六
○ 二十四 丙의十七
● 二十五 乙의十五
○ 二十六 乙의十六
● 二十七 丙의十五
○ 二十八 乙의十七
● 二十九 丙의十二
○ 三十 丙의十三
● 三十一 乙의十三
○ 三十二 丁의十二
● 三十三 丙의十一
○ 三十四 癸의十八
● 三十五 子의十八
○ 三十六 未의十六
● 三十七 午의十
○ 三十八 未의十

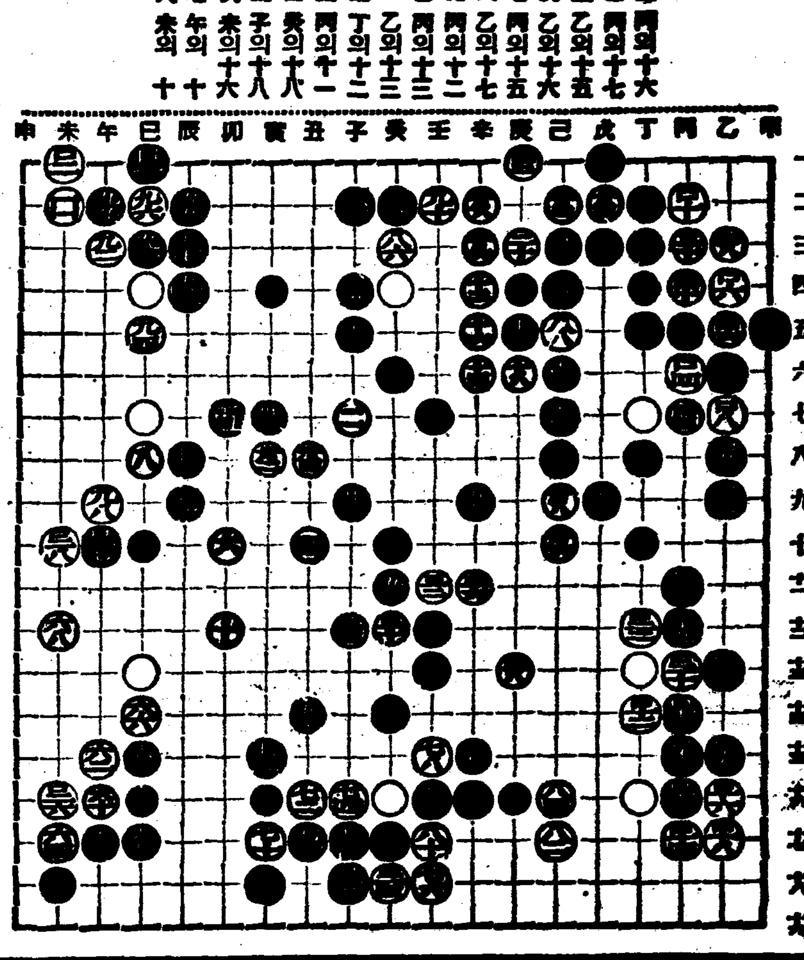

### 碁極文氏日評

黑이 丙의十六으로 到着하고 乙의十五로 乙點을 試하야 丙의十二로 本手를 連絡함은 此碁古制라 能適古制 不下於古人을 알지로다 白은 先手를 取하고 未의十六으로 一點을 救함은 順序도 膨驚하고 利點도 不少하다 黑이 만일 未의十一로 單하면 白은 午의十一 黑은 午의十 白은 未의十 黑이 巳의十一로 白을 斷하고 辰의十二로 乙點을 試하며 中央白을 斷取할 方策이 잇슬뜻 한번 研究해볼일

## 本社主催 將棋名手對局譜 (二)

漢先手 一兵減 李在鳳 對 李明輝

◀二手圖▶

乙 子象—丁七
丙 一包—丁五
丙 十馬—丁六
甲 一車—甲二
戊 九漢—戊十
戊 二包—戊一
辛 十馬—庚八
丙 四卒—丙五
庚 十象—壬七
壬 四卒—辛四

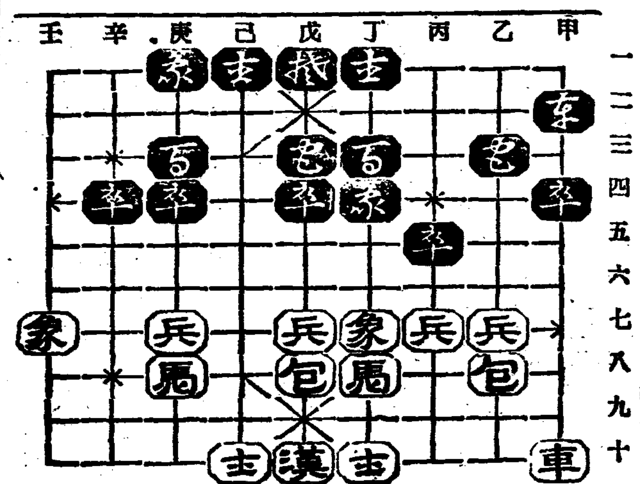

◀十手圖▶

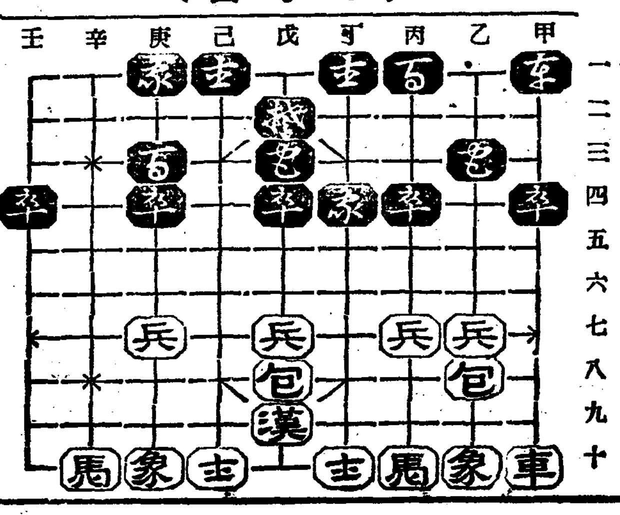

治療로부터 豫防·家庭衛生에 이一品·

藥用クラブプラターム는 充分한 藥理作用으로써 살거친데 트는데 凍傷기미 죽은깨 等을 豫防하고 皮膚衛生과 美容의 二重效果를 發揮합니다! 白粉아래! 面刀하신後에! 이쌀수업는 前無後無한 家庭常備藥은이것입니다

一七전 二五전 五〇전 一원

效用
살거친데·트는데
凍傷·기미
面刀後·白粉下
죽은깨·面刀거친데

プラトン株式會社製造
中山太陽堂藥品部發賣

藥用
クラブプラターム
구라부푸라탐

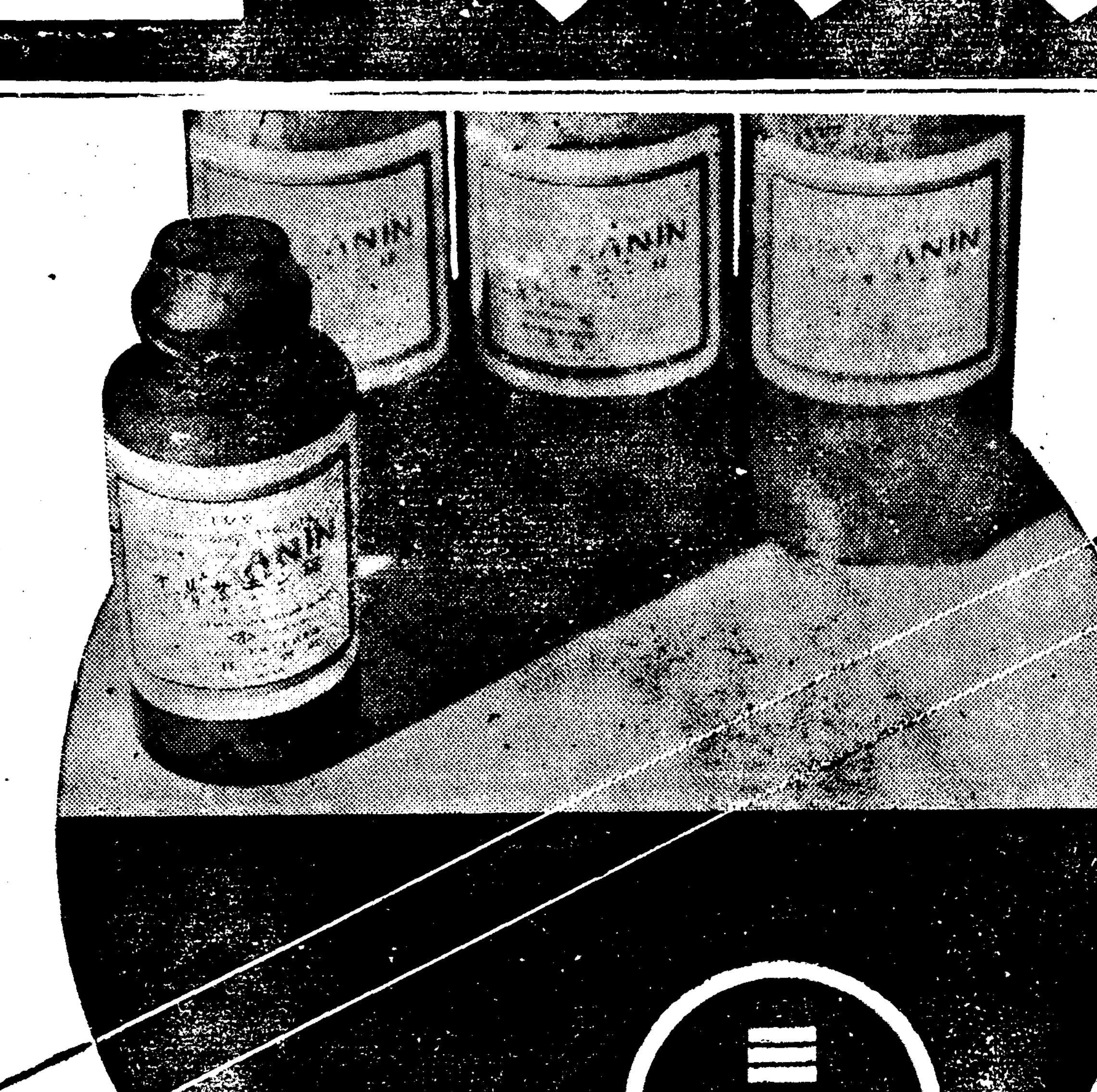

神経衰弱에 ユーキリン
(說明書進呈)
東京·京城 三共株式會社

# 脚氣에 オリザニン
오리자닌

脚氣에對한「오리자닌」의治効가、가장顯著的確한것은、多數實驗報告가立證하는바이며、이것은「오리자닌」이脚氣에對하야原因療法劑가됨으로써이며………

오리자닌「오리자닌」은、世界的으로삐타민B의始祖인榮養를有한、每製品動物試驗에依한効力을準定한것으로써、항상安心코使用하는優秀한製品입니다。故로삐타민B의缺乏에依하야惹起되는各種의障碍例하면前述의脚氣는勿論食慾障碍、多發性神經炎、授乳期特種、人乳中毒症、自家中毒等에는勿論、此等消費를놉히는諸種疾患例하면肺結核、肋膜炎、妊娠、產褥、授乳時及各種傳染病及慢性疾患時에常用되는外에、스포-츠에對하야그의能力을保持하며、疲勞의恢復을速하게하는目的等에推奬을봅니다………

水、腫、被、에기스、注射劑
十倍强力오리자닌注射液

三共製品의 定價와 簡單한 說明과를記載한冊子『三共의製品』이잇스니參考하실분은朝鮮日報名記入하여請求하시면無代進呈함

東京·京城 三共株式會社

# 明川署發疹지부스 去益猛威로猖獗

## 署長以下警官도廿餘名感染

## 患者累計가近二百名

【明川】 명천경찰서내에서는 얼마전부터 관내각지에서 발진지부스(發疹)가 발생하야 맹렬한 세로 만연하기시작하야 불과일순이에 경찰서원의 다수환자가 발생되엿다한바 [illegible] 그후에도 경찰서원 발생자가 [illegible] 매우 만연하기를 계속하야 [illegible] 다수환자가 발생되엿스며 사망자도 [illegible] 취조하든경관 [illegible] 고등계주임이하 경관들 [illegible] 경찰서사이도업시 감염되여 [illegible] 하야 이십여명에 달하며 일명의 사망자까지 발생하엿다 이와가치 피의자경관들이모다 전염병에 침범을바더서 대소동을 일으키고잇슴으로 취조라든지 사무는 전폐상태에잇스며 인심은 자못흉흉한중에잇다한다

# 吉州署內에서도 三十餘名이呻吟

## 압흐로더욱蔓延形勢

명천서내의 발진지부스 대창궐상황은 전항에 보도하얏거니와 린접한 길주(吉州)경찰서내에도 역시 발진지부스가 전염이 계속되여 지난십사일까지 십사명의 환자가발생되엿스며 그후에도 더욱 발생은계속하야 최근에들리는 보고에는 약삼십여명의 다수환자가 발생하얏다고하며 압흐로 어느정도까지 창궐될는지 사태가 극히우려된다고한다

# 平壤府內一各 簡易學術講習

## 廿五日一齊開講

【平壤】 초등학교에 연합한수업는 아동들을위하여 생기어지는 간이학교(簡易學校)원은 선전방식과시일의 순서등으로 응모자가 적어스나 상수(上壽)이십여명 경령(敬齡)사십구명 긔림(箕林)삼십일명, 약송(若松)오십칠명 남산(南山)사십오명의 응모자가잇서서 계속입학자가 잇슬것을 주측하고이십오일부터 일제히개강 하기로 되엿다 한다。

# 大同江改修에따라 平南運輸界의變革

## 商工會議에서結果調査

【平壤】 평양상공회의소교통부에서는 이십일오후세시부터 제일회의 교통부회를 열고 공업도시평양의 경향은 해륙연락이 충분치안흘것으로 그경향을 제거하기위하여 국비백오십여만원을 소비하여 목하 토목출장소에서 대동강의 개수를 시행중이나 개수후에 평양 진남포간의 물자수송이 어떠케변화하며 어떠한정도의 운임저감이잇슬가는 공업도시건설에 대하여 중요한문제이므로 개수후의 실상을조사하여 현재와 어떠한변화가잇슬지를 미리조사연구하여 응급조치노키게되여 위선 시도(矢島)로부터 [illegible]에게 공사의상황 공사후의수운등을 청취하고 다시 실지로조사하기로되엿다

그런데 현재에도평남도에서 평남선에대하야 수운업자의 진출은 대단하여 대동강의 개수를기다려 대평고선을 보산(保山)으로인 석호정(石湖亭)까지 사항하여 석호정 평양간의 수운이 조수에 관계업시 무시로 상하 하게되는때에는 평양의화물 운수량은 훨신 증가될것으로 수운의편은 크게되여 평남운수계에 일대혁신을 가저오게되엿다

이때문에 상공회의소에서는 충분한 인식과 대책수립에열중하게되엿다

◇…부실배 나리는날 (洛東江橋畔所見)

# 痴情關係로 愛妾을刺殺

【海州】 사월이십일일 오후칠시경 장연군 장연면조동리(長淵郡長淵邑朝東里) 한광수(韓光洙)의 사위 윤홍국(尹弘國)(二七)은 전긔한광수방뒷마당에서 자긔애첩인 한광수(韓光洙)의양녀 김신섬(金信暹)(一九)과 질투로 사랑싸홈을하다가 분김에 석도(食刀)로 압헤슨 김신섬의오른편경동맥을 찔러즉사케하고 자긔도 자살코저 그칼로 흉부를찔럿스나 부근사람의제지로 목적을 달치못한채 구조되엿는데 소관장연서에서는 부근병원에 입원시키고 살인죄로 엄중취조중이라한다

# 六歲小兒失踪

【永同】 충북영동군 영동면 부용리(永同郡永同面芙蓉里)에서 잡화상을하는 김삼조(金三兆)의 장남 김봉안(長男鳳安)(六)이가 지난십팔일 오후두시경에 집을나가 그날밤이되도록 들어오지안허서 그의부모는 물론 가족과 동리사람들총동원으로 사방으로 [illegible]

# 大同江增水二米

【大同】 춘경기를압두고 비가오지안허 농촌에서는 흉흉하더니 지난십칠일비가오고 상류방면에도비가와서 대동강수는 지금보다두미돌이나 증수가되엿다 그러나 아직도 수리조합저수지에는 저수량이 만이부족하다고한다

# 술어더먹고— 現金强奪逃走

【永興】 [illegible] 차젓스나 그흉범을 아직못하야 큰소동을 일으켯다는데 [illegible] 엄중경계중으로 부근전체에 [illegible] 수색을단행하고 전서원과 소방대 청년단원까지도 총동원하여 수색을하엿스나 [illegible] 모연하다고한다

# 警防에「싸이렌」

[illegible] 지난십구일부터 갑작이 시민의 고막을 놀내게하는 동시에 한적한 [illegible]의 적막을 깨트려 시간을 알리는「싸이렌」의 소리가 들리게 되엿다 칠전까지도 아침과 정오(正午) 기타 화재(火災)가 잇슬때면 [illegible] 종대(鐘臺)에 올라가서 타종(打鐘)하는 신호로서시민에게 보시(報時)와 주의를하엿왓스므로 스피드시대에잇서 [illegible] 불편을 늣겨오던중 [illegible] 소방조(消防組)에서이를 유감으로 녀여 지난십구일 「과학데이」를 긔념으로 [illegible]

# 組合長崔氏辭任 問題는結局落着

## 二十七日臨時總會를開催決定

## 泗川產組의紛糾顚末

【泗川】 사천산업조합(泗川產業組合)에서는 조합장 최연무(崔淵武)씨와 리사 정진긔(鄭鎭基)씨사이에 의사충돌이 되여 최씨가 돌연 사표를내자 뒤를이어 평의원들도 사표를내는 등 분규를 일으키는 사건은 일반사회에서 크다란 주목을 끄으러 왓든것이다 그분규진상을 알아보면 다음과갓다

사천산업조합은 사천군내 [illegible] 등 다섯면민의 련합으로조직되여 이천여명의 조합원을망라한 중요기관으로 창립총회를 작년오월에 개최하고 도에서 선임된 리사 정진긔씨가 부임하야 모든사무를 군청내에서 업무를 진행하다가 이번 조합에서 [illegible]로 이전하야 산조의사업으로 비료(암모니야)이천포를 구입하여 이천여조합원에게 알선하려할때에 조합장최씨로부터 진주영화흥업회사(晉州永和興業會社)에서 암모니야 이천포의주문독립이 잇고 사천권업토지회사(泗川勸業土地會社)에서도 일천포의 주문이잇스니 조합비료와함께 공동주문을하라 함으로 리사정씨는 그리하엿시 오천포의공동주문을 한것이라한다 그리하야 전긔주문한 현품이 도착하자 비료가격이 대폭락되엿는데 조합에서는 주문자에게 비료를 가저가라는 통지를하엿스나 권업토지회사에서는 시세가 폭락되엇다는구실로 비료인수를 거절함으로 리사정씨는 조합장에게 말한바 조합장역시 토지회사와 관계가잇스니만큼 손해책임을 조합에서 지라는 뜻을 표하므로 조합장 리사간에 충돌의 발단이 되것이라 한다。

그리고 또 하나는 조합장의 소유인 사천주조회사건물을 삼천오백원에 매수케하여 조합구매부를 설치하자는것인바 현재 주조회사 건물시가를 론하면 삼천오백원은커녕 [illegible]원가치도 안되므로 리사는 이에 불응한것을 비롯하야 기타 여러가지 처사에 정씨는 절대불응하엿스므로 정씨를 배척하는 의미에서 최씨가 솔선하야 사표를 냇것이라 한다。

그리고 이문제에 대하야 지난십칠일 오후한시경에 사천군청회의실에서는 비공식으로 산조역원회(役員會)를 소집하여 성야사천서장(星野泗川署長)의립회하에 이문제를 검토한바 역원측에서는 크게 분개하는동시에 조합장의 사표는 정식으로 수리하고 사표를내엿든 평의원두사람은 철회하엿다하며 조합장보결선거문제로 오는 이십칠일에 조합림시총회를 개최키로되엿다는데 일반은 이날의형세를 주목하고잇다한다

### 理事鄭鎭慶氏談

「나는본시사천흥업때 최연무씨개인의일을보러 온사람은아니고 적어도농민대중의 일을하러왓슴니다。그러니 사천사회에서 나를배척하지안는다면희생적으로 일을하려합니다」

# 躍進平壤의反映?

## 建築出願이殺到

## 每日四、五十件에達해

【平壤】 금년은 늣도록 치워기때문에 느저젓든 건축공사도일긔가 따뜻하여짐을따라 건축허가출원이 홍수처럼 몰려드러 관계당국을 놀나게하고잇다 이십이일까지 평양서에 제출된 가옥신축허가출원은 이백삼십건을 초과하엿고 수축(修築)백여건 증축(增築)오십여건에달하엿스며 매일평균사、오십건식에달하고 잇는현상이라한다 이러케 평양에는 가옥열이팽창하여서 금년에도 일천사、오백호가 신축될것으로 상상된다고한다

# 待望의大田女高 明年度에實現?

## 道內有志들은期成會組織코

## 寄附金募集에活動

【大田】 숙망의 대전여자고등보통학교(大田女高普)는 이미 충남도에서 예산을 편성한바가잇섯슴으로 충남도에서는 기성회(期成會)를 조직하고 지난십오일 도 제이회의실에서 제일회기성회임원회를 열고 기성회규약을 제정하는동시에 약사만삼천원의 기부금을 모집하기로 결정하엿다고한다 대전은 사만오천의 인구를포용한 도시로서 조선인 본위의 교육기관이라고는 보통학교가 두곳으로 공업전수교(工業專修校)가 금번에이전되여왓스나 이것으로서는 도저히 만족을 줄수업슬뿐아니라 녀자교육기관이라고는 전연 업슴으로 일반시민은 적지안흔불평을늣기든바 전긔와가튼 소식에 일반은 무한이깃버하는 현상으로 자진적 기부가 만흐리라는데 기부신청만 정액에 달하면 명년이라도 실현을 보리라하야 매우 기대를 가지고잇는중이라한다

# 大邱臨時府會

【大邱】 대구부에서는 [illegible]부터 약일주일간 호별세등과사정에 관한 림시부회를 소집한다는바 금번도 부가액은 도세호별세가 [illegible] 부세부가세가 [illegible]이라는데 [illegible] 부가될 예정이라한다

# 海州商業學校 設立運動具體化

## 期成會組織、基金調達決議

## 敎育海州의一大曙光

【海州】 근년에 잇서서 상업(商業)경제(經濟)가 각방면으로부터 비약적발전과정을 것고잇는 서조선의 웅도해주(海州)에는 최근 상공도시(商工都市)화하는 추세에비추어 상업학교(商業學校)의설치를 필요로하게되자 이 상교설치긔금으로 해주의 부호 정(鄭)、오(吳)양씨의 거금희사에대한 의사표명이 잇섯고 이것을 모멘트로 유지들이 상교설치운동에 매진중이라함은 긔보한바와가거니와 이상교설치운동은 드듸여 구체화하야 지난 이십일 오후두시경 사회유지이십여명이 황학루(黃鶴樓)에 회합하야 토의한 결과 해주상업학교 긔성준비회(海州商業學校期成準備會)를 조직하고우선 긔금모집공작에 착수키로 결정하고 다음의준비위원을 선정한후 폐회하엿다 한다

◇準備委員=[illegible]

# 光州支局後援下에 全朝鮮自轉車大會

## 來五月二日을卜하야

【光州】 [illegible] 전조선자전거대회는 오는 오월이일 [illegible] 광주지국후원으로 개최하게되엿다는바 상은 다음과갓다한다

一等 二十五圓外賞品其他
二等 十五圓外賞品其他
三等 五圓商品其他

# 平南의營業稅查定 人員、稅額皆增加

## 商工業躍進의反映?

【平壤】 평양세무서에서는 관내의 소회신인원도 영업세를 사정중이든바 수입전결정을보앗는데 [illegible] 이것을 각부군별로본다면 평양은 여전히 [illegible] 수위를 점하엿고 대동(大同郡) [illegible] 강동군(江東郡) [illegible] 중화(中和) [illegible] 성천(成川) 등으로 강동군이 다른군보다 만흔리유는 소야전(小野田)세멘트가 잇기때문이다 이상과가티 인원과 세액이증가한 원인은 평양상공업의 대약진의결과 [illegible] 업자가 증가되고 세액도 [illegible] 증가를 보엿다 [illegible]

# 公園과業務街에 運轉「速力」制限

【平壤】 무한의자력을가지고 팽창하고잇는 대평양은 여와정비례하여 교통량이 격증하고잇서서 주택지대 공장과 상점가에는교통량이 늘치어 [illegible] 복잡하고 따라서 비참한가두의 불상사를 계속하고잇다

평남도경찰부에서는 이러한 참화의 방견과 공중위생을 위하여 평양부내의 특수성을고려하여 평양부내의 중요지역과 모란봉공원안에는 자동차의운전제한과 최고「스피ー드」제한을 하게되여 이십일일 고시(告示)로 시행으로 발표를 보게되엿다한다

## 社告

今般本社에서左記와如히支局을新設하엿사오니照亮하시압 朝鮮日報社 白

遂安支局 位置 遂安郡遂安邑 支局長 林炳柱

營口支局 位置 營口市南本街一五 支局長 金恒俊

寧越支局 位置 寧越郡邑內 支局長 金耕山

今般本社에서左記와如히支局을變更하엿사오니照亮하시압 朝鮮日報社 白

大田支局 位置 大田府內 申麟湜(一名申哲) 右任支局長 李弘相 右依願解任

大川支局 位置 保寧郡大川面 白樂韶 右任支局長 [illegible] 右依願解任

倭館支局 位置 [illegible] 金俊默 右任支局長 [illegible] 右依願解任

## 謹告

今般本社에서左記와如히販賣所를[illegible]하엿사오니照亮하시압 朝鮮日報社 白

[illegible]販賣所 位置 [illegible] 主任 [illegible]

江南支局 記者 金[illegible]一 右新任

淸道支局 總務兼記者 李[illegible] 右解任

[illegible]分局 記者 劉[illegible] 右新任

鐵原支局 營業部記者 [illegible] 右新任

[illegible] 李再八 右新任

[illegible]山支局 總務兼記者 李[illegible] 右解任

江陵支局 玉溪分局長 金元[illegible] 右新任

統營支局 記者 黃[illegible] 右解任

寧邊支局 入院分局長 蔡[illegible] 球場分局長 安[illegible] 記者 金[illegible] 記者 梁基炳 記者 申[illegible] 右新任

靑山支局 記者 李[illegible]彦 右新任

廣豊分局 總務兼記者 [illegible] 右解任

哈爾濱支局 記者 金鳳斗 同 黃致坤 營業部記者 安基錫 集金員 宋鳳樹 右解任

慶州支局 安康分局長 李[illegible] 右新任

安東支局 總務兼記者 李[illegible] 營業部記者 李仁洪 右新任

載寧支局 記者 [illegible] 營業部記者 金致仲 集金員 崔命植 右新任

慶源支局 總務兼記者 朴[illegible] 右新任

江界支局 [illegible]分局長 金[illegible] [illegible]分局長 [illegible] 右解任

平壤

第一回 全朝鮮力技大會

◆時日 五月二十四日(金)下午七時半

◆場所 白善行記念館

◇主催 平壤力技研究所

◇後援 朝鮮日報社平壤支局

四月二十三日早日大公開 料金 階上三十錢 階下二十錢均一
巨篇도三百呎!
유나이떼드아치스超特作全發聲日本版
안개에그려진 全九卷
칸다에鬪牛師 全十一卷
桃花劇場
木下프로덕숀超特作 現代劇 ホロリ涙の下宿 全七卷
次週 二十六日早日四日間

中央館
大陸非常線 ロバート・モンゴメリイ マッヂ・エヴァンス 主演
ふるさとの歌 全十五卷
上映時間表 第一回 第二回 第三回

團成社
清水次郎長 河原崎長十郎 主演
四月廿四日封切(五日間) 每日三回
운하의微風
나는純眞해요
四月廿四日早日五日間 封切料金
曲藝團
桃源境
想ひ出の唄
朝鮮劇場

## 經濟解說 大取引所主義 — 米穀과今後形勢

米穀自治管理法案을 實際에 [illegible] 米穀取引所를 大取引所主義로 되는 모양이라는 [illegible] 米穀取引所를 東京大阪에만 [illegible] 米取引所는 正米市場으로 하자는 [illegible]

[illegible]

## 米穀自治管理案 特議提出에 異意

### 貴族院主張—充分調査해가지고 通常議會提案하라고

【東京電話同盟通】 前議會에서 審議未了로된 米穀自治管理法案은 廣田內閣의 손으로 再次 特別議會에 提案케되엇는데 貴族院으로서는 右法案의 實施後의 影響이 甚大하고 各方面의 反對運動이 相當히 猛烈함에 鑑하야 特히 愼重審議할 必要가 잇다하야 公正會는 各派에 압서 二十二日 民政黨의 渡邊翁氏로부터 法案그것에 對한 反對意見을 聽取하고 다시 各派와도 議會開會前에 各其 機關에서 調査研究하야 態度를 決定할 모양인데 目下各派間에 行하는 意見을 綜合하면 現下米穀事情으로보아 該法案은 別로急히 施行할必要가 업다고보임으로 이러한 重大法案을 特別議會가 短期임에 鑑하야 政府로서는 充分한 準備를 하가지고 通常議會에 提出할것이라는 意見이 有力히 主張되고잇다

## "鑛山金融機關" 急新設必要로

### ◇…殖産局立案中

鑛山金融機關의 新設은 殖産局의 懸案으로 鑛山課에서도 愼重研究中이든바 一般金融의 低利趨勢로 更히 實現이 要望되기에 至하야 具體案이 組上에 올것은바 그具體的인것으로서는 大體左와如한것이라고한다

一、鑛業會社의 金融業務를 鑛業關係大資本會社로서 金融背景을 가진 東拓鑛業、朝鮮製鍊가 등것에게 積極的으로 鑛業金融을 行케하자는것

一、旣存金融機關의 業務를 現在殖産銀行이 漁業資金融을 行하고잇는데 이와 倂行하야 鑛業金融도 倂行케하자는것

一、鑛業金融機關의 新設 此等과 別個로 技術指導와 金融倂行의 機關을 新設케하자는것

等의 三案이 調査되어잇는데 結局 實際問題로서는 東拓鑛業、朝鮮製鍊의 業務이 可能視되다한다

## 殖産積金 利下豫想

### 實施六月頃

朝鮮貯蓄銀行의 殖産積金利下는 日本內地府銀와 利下(百圓에對하야 月掛金二圓六十五錢에서 二圓六十八錢으로 三錢引上)에 追隨하야 現行二圓六十三錢에서 二錢引上을 行할內意이잇스나 其後貯蓄의 貯銀이 日本內地에倣하야 五錢引上하얏슴으로 政府의 低金利政策이 今後더 强調하야 第二次利下가 豫想되는情勢에 鑑하야 一方으로 殖産積金의 [illegible] 自今 [illegible] 將來의 低金利에 對應케하기爲하야 此際大幅의 利下를하자는 意向으로 目下研究中인데 大體八月一日경을 狙하야 五錢의 掛金引上을 行할것이라고 보인다

## 貯銀令改正提出

政府는 來特別議會에 貯蓄銀行法改正案을 提出하고 投資制限을 緩和하야 滿洲國公債에 放資의 方途를 開키로되엇는데 右法案이 議會를通過實施케되면 朝鮮에서도 貯蓄銀行令을 改正하야 滿洲國公債投資를 認키로되리라고보고잇다

## 各港在米

### 四月廿日減少

四月二十日現在의 朝鮮內各移出港在米數量은 다음과가다(以下單位石)

| | |
|---|---|
| 日本內地米 | 一五九九 |
| 滿洲米 | 四四八二 |
| 朝鮮米 | 一、六五〇七一八 |
| 合計 | 一、六五五六七九九 |

四月十日現在에 比하야 二萬九千二百五十六石이 減少하고 前年同期보다 八萬七千三百五十四石의 增加이라고

## 中旬局鐵荷動

四月中旬의 鐵道局鐵道荷物輸送은 相當히 活潑을 띄여 米穀의 積出이 顯著하엿는데 이것은 春期에 드러가 降雨가 만헛슴으로 [illegible] 移出의 增加한 때문이다 그박게 工業原料의 需要增加에 伴하는 石炭 木材 [illegible] 增加하야 前年보다 減少한바 中旬의 荷動은 二十四萬六千七百噸으로 前年同期보다 三萬七千九百七十二噸의 增加이다(以下單位噸 △減 晶)

| | 中旬荷動 | 比前年對 |
|---|---|---|
| 米 | 三三、三六九 | 三、三五四 |
| 正租 | 九、六九九 | 一、五四七 |
| 粟 | 八七 | △三、六三四 |
| 大豆 | 一、一〇四 | 一、〇九九 |
| 雜穀 | 九、四四四 | 一、六〇七 |
| 生果野菜 | 一、五二一 | 一、〇六九 |
| 木材 | 三、四三〇 | 一、三五八 |
| 薪、木炭 | 四、三七七 | 一、三三七 |
| 石炭 | 三三、一四四 | 四、一四七 |
| 鑛石、黑鉛 | 一七、三四四 | 一、三五六 |
| 建築材料 | 二四、一四一 | △四、五三一 |
| 鹽 | 一、六二七 | 一、〇六六 |
| 鮮魚、干魚 | 一、六〇八 | △元 |
| 繩、叺、筵 | 一、七九九 | 六五 |
| 肥料 | 二〇、四〇一 | △五、九四〇 |
| 其他 | 六五、二〇一 | 一五、五三一 |
| 局用品 | 一九、五四四 | △五、九二四 |
| 合計 | 二四六、七〇〇 | 三七、九七二 |

## 三月末簡保

朝鮮簡易生命保險의 三月末現在 契約件數는 [illegible]

## 取引所의 一元化

### 實際問題로實現難 ◇…殖産局當局者談

米穀政策의 强化結果로 米穀取引所는 東西兩市場으로써 定하라는論이 때가 때인만큼 各方面에 大衝動을 주어 朝鮮에도 深刻한 波紋을 일으키는데 이에對하야 殖産局關係者는 다음과 가티 말한다

勿論 理論的 機能的으로 取引所의 要否、存廢論을 檢討하면 그런 結論이 생기고 이것은 證券取引에잇서도 그러케말할수잇다

이論法으로하면 朝鮮內도 一取引所로서 可하고 그박게는 正米市場化케함이 理論的 機能的으로 可하다고 말할수잇다 그러나 可하다고해서 經濟的 社會的 諸影響을 無視하여도 좃타고는 말할수업다고 論을 肯定하면서도 實際問題로 否定하는 態度 갓다고한다

## 海運統制法案

### 今議會通過에努力

【東京電話同盟通】 政府가 來特別議會에 提出하기로된 海運統制法案은 海運界에 一轉機를 劃할 重要法案으로써 海運界는 勿論 各方面의 注目을 集中하고잇는데 特히 本法案 成立後는 日本海運의 打開에도 日本政府에 新機運을 開할것이라하야 遞信當局으로서도 全力을 傾注하는 同時에 議會의 同法案의 審議에 當하야서는 轉換期에 入한 政府의 海運政策의 方策을 明白히 하고저 하며 更히 今後 이方針을 徹底케하야 官民一致로 海運의 躍進을 期키로되엇다 即 本法案의 議會提出에 當하야 遞信省에서는 特히 愼重한 態度下에 安田監理課長이 陸軍省軍務局 參謀本部及 海軍省 軍務局 軍令部等關係官과 折衝하는 一方外務省通商局과도 充分한 協議를한後 日本의 南方進出의 具體化의 第一方策으로서 政府가 海運統制의 實現에 邁進하기로 全然意見이 一致되엇음으로 今議會中 法制局의 法案의 審査完了를 기다려 頼母木遞相은 來二十八日의 閣議席上詳細히 同法案의 說明을 行키로되엇다 [illegible] 注目되리라한다

## 煉炭減産外無路

### 需給不圓滑顯著

朝鮮煉炭會社에서는 近間黑木社長이 띄지買付에 關하야 八幡製鐵과 交涉한後 今年度製炭計畫을 樹立하기로되엇는데 目下띄지의 準備는 一萬噸以上이 困難됨으로 期初의 製炭計畫十萬噸을 放棄하고 띄지原料準備에 準하야 八萬四千噸製炭을 行할지도모르나 現在의 原料無煙炭 百에對하야 十二의 比率 가령으로 引下하야 豫定대로 十萬噸의 煉炭을 製造할지 二方法이 考慮되나 띄지使用率을 想定대로 二分引下할수잇슬지 疑問視됨으로 結局 減産을 할것으로 보인다 이結果 今冬의 煉炭은 需給에 多少의 窮屈을 生하고 地方的으로 品薄市勢를 示現할지도모르나 會社側에서는 띄지에 依한 一邊의 原料騰貴에 依한 値上도될수잇는데로 避하게 되엿슴으로 品薄市勢는 極力防止方針을 取키로 되엿다한다

## 米穀證券借換

### 四千四百萬圓

【東京電話同盟通】 大藏省發表에依하면 四月二十五日 支拂期日의 米穀證券(第四十五回)四千四百萬圓은 左記要項과가티 이것을 借換發行키로 決定하엿다

一、證券의名稱=米穀證券第五十二回

一、發行額面=四千四百萬圓

一、割引利率=日步七厘五

一、發行日=昭和十一年四月二十五日

一、支拂期日=昭和十一年七月二十五日

一、發行方法=日本銀行引受

## 米倉在米數量

### 月初以來減少

四月二十日現在米穀倉庫의 在米量은 百十五萬一千八百八十六石으로 四月一日現在보다 四萬八千九百九十五石의 減少、前年同期에比하야 七萬三千七百八十四石의增加인데 各支店別在庫米는 다음과가다 (以下單位石)

| | |
|---|---|
| 釜山 | 一九八、五八四 |
| 馬山 | 二五、二六七 |
| 麗水 | 二一、一三一 |
| 木浦 | 一六五、九二四 |
| 群山 | 一七〇、八五三 |
| 江景 | 三〇、六八一 |
| 仁川 | 三三七、二六五 |
| 鎭南浦 | 二六八、二九六 |

## 東拓社債發行

### 不遠에再申請

【東京電話同盟通】 東拓社債引受신디케트銀行代表者等은 二十三日午後三時幹事銀行인 興銀에 參集하야 過般認可申請이 却下된 東拓社債一千五百萬圓의 發行條件에 關한 正式으로 再審議한結果 前回申請한 四分三厘파 期限十一年間의 基準條件을 신디케트側에서 愼重協議한뒤 決定한것이다 또 大藏省으로서도 利率及期限의 變更을 强要치안흠으로 結局 引受手數料를 加減함으로 利鞘低下케하자는 意見을 一致되어 다음과가티 決定하엿다

一、發行總額=千五百萬圓

一、利率及價格=四分三厘파 一

一、期限及償還方法=十一個年 (但二個年据置後九個年의 年賦)

一、引受手數料=一圓十五錢

一、引受=東拓신디케트

## 採鹽豫定數量

### 三億四千萬斤

專賣局의 今年度의 天日採鹽은 廣梁灣朱安管內의 鹽田은 四月一日부터 開始하엿는데 北南市도 近間開始할 準備中이엇는바 同年度豫定 採鹽數量은 三億三千八百十六萬五千斤을目標로하고잇다

## 鹽務官會議

專賣局에서는 所管鹽務官署의 關係主任을 招集하고 二十三、四兩日間 同局會議室에서 山本鹽蔘課長의 統裁下에 定例에 依한 鹽務協議會를 開催하고 左記事項을 附議키로 되엿다

一、昭和十一年度 鹽販賣計畫에 關한件

一、輸入鹽의 分納時期에 關한件

一、昭和十一年度鹽名簿用以降入에 關한件

## 石販賣店詮衡

### 五月末正式決定

朝鮮石油의 販賣店問題는 二十一日까지 諸日社內에서 協議會를 開催하고 協議한結果 大體의 成案을 得하얏슴으로 二十三日午後木村專務가 渡京하야 日石、日窒關係重役과 協議한後五月初旬에 決定하야 五月末까지에 正式으로 詮衡決定할터이라한다

## 取引停止

(四月二十日) 精米業 京府府東西軒町四八番地 梁素石

## 經濟界消息

○東一銀行瑞山支店新設은 二十二日부로서 正式認可가잇서 六月一日부터 開店키로 決定하엿다고

## 經濟寸鐵

今年의 朝鮮土木界는 大工業進出과 鐵道事業으로 八千萬圓工事後想으로 土木建築景氣를 謳歌한다고

○八千萬圓中의 幾%가 勞賃 勞賃의 幾%가 朝鮮人의차지?

○大工業勃興 躍進朝鮮으로 朝鮮人에게 차려온는것은 피땀내서 버는 若干의 勞賃뿐일 을 認識하라

## 商況 (廿三日)

○米穀自治管理法案을 前議會에서 流産식힌 貴族院 特殊再上程에對하야 도時期尙早론을 派意見一致

○저작 큰 打擊바람 朝鮮서는 꿈꾸고 잇는데 물건너 商人側 反對로 貴族院이 머리를 흔드는모양

## 株式 買氣不續 更弛

前場保合 昨後場一高나 買物不續하야 伸惱保合이 엿스니 即昨後引에比하야 東新十錢低인 百二十八圓九十錢、大新四十錢低인 七十四圓十錢、鐘新三十錢高인 百五十一圓三十錢에 各大引

## 期米 强高後에 伸惱

前場突高 昨後場限地三十十八錢에 入하야 反地初付三十二圓十二圓〇八錢止와 共히 二十九圓七錢一錢인 三千高를 擁하고 二十九圓八十四錢인 六千高로 擁을 始한後阪地十錢으로 小强하엿다가 二十錢에 止함을 伴하야 二

## 當限不安一掃나 戻賣物로不透明

【大阪電話商通】 當限不安一掃되어 人氣良化이오 物色買의 反面 또 戻賣狙物이잇서 積極的으로商勢展開되지못하나 情勢는 買方의 的上이 期待되어 諸株强堅이오 人絹株는 三新株短決定으로 業界安定後想이오 從來增産不安으로 賣込하얏든側의 煎上急으로續 强하며 久原系諸株는 二、二六事件에 依하야 昨今 實難되더

## 實物前場取引

▲石川島新 二五三〇 ▲昭和人絹 三〇〇 ▲新興人絹 一〇二五 大同電力新 五〇 ▲金剛電鐵(二拂) (合計 [illegible] 枚)

## 東京國債市場

| | |
|---|---|
| 甲五分利 | 一〇一、二〇 |
| 一回四分利 | 一〇二、〇五 |
| 二回四分利 | 一〇三、〇五 |
| 佛貨四分利 | 一九八、五五 |

## 賣餘地업다는理由

現在와가튼 環境人氣로서는 어느事業이나 新設會社는 생기지 안흘것으로 그러타면 旣設會社의 株를 『프레미알』으로사는수 박게업다 年年保險會社는 數億의 돈이 남으며 各種會社의 配當金은 集積되어 資本家手中에 남으니 株式市勢는 賣餘地가 업다는 말이잇다。

## 當限戰平凡?

當限戰는 納會期日에 接近으로 注目되나 買方도 目下 實方도正株를 引取할作定 보다 買方도 正株를 하잇고 當限에 注目되나 [illegible] 目下 [illegible] 이미 想像的 惡材料로 十二分 反對結果의 市況을 展開식히게 되지도 모르다는 말이 잇다

## 憂鬱病과警戒

[illegible] 이미 想像的 惡材料란 것은 議會에서 나올 悲材料란 것은 그好一例인바 議會를 어 投資가 當然해 하나 사람들이 百二十七圓臺로 賬簿 하는동이 東新百三十一圓臺로 올서 警戒가 甚하다。

## 今日財界 (廿三日)

◆米 (單位石)
仁川現米 先限 三十四、三三七 [illegible]

◆株 [illegible]

## 後場更弛

[illegible] 後場은 新株百二十六圓三十錢 六十七 新百二十八圓五十錢 前場보다 一圓五十錢高로 大引

## 後場伸惱

後場은 三千高、五十錢、十三二錢高로 二十九圓三等 八十九錢에 止하다

## 拂下與否注目

### 實現도亦疑問

日本內地는 二年連續의 凶作後 東北地方六縣에서는 一般政府未拂下運動이 猛烈 [illegible] 政府는 既히 一萬六千餘石이 部分的으로 拂下하엿다 이와가티 民間의在來不足을 如實히 反證하는 今日에잇서 政府로서 如何한 方針으로써 需給의 不安을 緩和케할것인가? 此에 一考를要하면 保證者로서의 [illegible] 拂下를決定한 그前後으로 大量로보아서 來月은 반드시 一般的 拂下를斷行할것으로 [illegible] 多하나그러나 數月以來로 政府는 地方地方의 需要를 檢하야 數量이 每月十二、三萬石에 達하엿스나와 끗으로도 이러한方式으로서 拂下하야 民間의不安을緩和케할지도亦未知이다 그러고 政

## 農家儼然不動

### 凶作을看板삼아

[illegible] 民間의 政府米拂下中新이 繼出하는 際하야 賣方의 損失은 [illegible] 四月에入하야 政府가 拂下要求가 [illegible] 二年連續의 凶作이란 看板에 儼然不動으로 賣方은 [illegible] 日本內地의 正米는 定期의 二十錢上下로 强 [illegible] 十錢의 反落으로 示하엿다 [illegible] 年米作의 如何를 不問하고 [illegible] 本年米作이 殺鼠불作이라할지 昭和十年産米만은 어느程度까지의 暴騰을示하고야말이라고 强硬論은主張한다

## 朝取期米取組內容

當限 賣方 / 買方

[illegible]

## 市場六感

株 百二十九圓臺로 올는기에 强한가하얏더니 웬걸 오늘은 또 八、九圓臺에서 머무적거리는 ▲强氣는 當限落後低金利徹底後想으로 上放無疑主張 ▲弱氣는 『五十圓棒下로나서ㄴ』 十日이나 걸여서거우十圓臺、 그것도不續코 反民福의半을 떠러트린 東新은買할것이아니오 結局三月二十二日의 百十九圓三十錢을 下週運命』이라고 壯談 ▲强弱相衝에생기는것은 하품소리뿐 ▲致命的大貨傷을 當하얏스니 市勢를 先驅한는

東新은 半身不隨이오 低金利의 注射만으로는 健康回復이 遼遠하고 某婦人은탄식 ▲하품과 탄식의 合奏曲을 듯고 낫잠이나 잘가?

米 花信은들니고 風雨는 바야흐로개고 江湖의 楽樹는 春色을 머음은듯하다▲杜鵑花와 개나리꼿이 피엿스니 櫻花桃花도 次第로필모양이오 櫻花市勢도 또한展開?▲果然昨今의 市勢는 넘어도 支離하야 벌서부터 睡眠狀態를보이고잇다 場面에는 하품뿐▲그러나 來五月에入하야는 臨時議會도잇고 또五月一日幾存米의 發表도잇스며 政

府米의 拂下與否도 決定하게 될모양이니 來月부터는 相當히 興味가 津津할모양▲그런데 萬人이모다 高米價를 期待하고잇스니 人心이 即天心이라할리가 昂騰할것인가?又는 一般人氣에 反하는 市勢가 展開될것인가?▲此에는 누구나 斷言을 나릴수업스나 그러나 아마도 大勢는 上放할것으로 보는것이 賢明할 듯▲그러치만 不拘的으로보다하면 阪地三十二圓은 한번 突破하지안흘가한 商談도잇다▲그러나 大勢觀으로는 只今부터 買出動하는것도 二年凶作後의 大體方針이 아닐가한다 果如何?

## 群山强含

天候는 依然回復되엇스나 依然産地로부터 新規賣物이 薄하고 定期의 少康豪勢하야 人氣多少回復氣味이나마 氣配는 不振인 以三等二十九圓廿五錢 四等二十九圓十錢 一等白米三十三圓丁

## 木浦不動

依然한日本內地의 買氣薄으로 市況이 極히 活氣가 乏하고 一般買方은 沈默이 엿다

## 大邱閑散

定期의 漸高로도 買氣가 一向不立하야 無活氣閑散한 場面을 呈하얏다 三等二十八圓五十十二圓四十錢

## 釜山不勢

淸算은 少康이엇스나 極端的 實行不振으로 販賣하야 不透明商狀을 不吹하고 取引도 六百十四叺의 小量에 不過하얏다 角了三等二十九圓三十五錢 四等二十八圓十錢 一等白米十二圓四十錢

買뿐으로 場面은 賣物薄로 拘工唱은 不變인 丸仁三等二十九圓十五錢 四等二十八圓八十五錢 一等白米十三圓二十錢

## 仁川不變

依然小口의 [illegible] 十二圓五十錢

## 東城保合

[illegible] 丸仁三等二十九圓十五錢 四等二十八圓八十五錢 一等白米十二圓五十錢

## 各地正米

## 堂島前場

賣方=東京系 [illegible] 中京 [illegible]

土 金 石 金 高 價 買 入 金華堂 大邱本町 警察署前 長電七一三番

株式 期米 玉 柳來恒商店 仁川府本町 電話 [illegible]

期米 福 吉村榮左エ門商店

玉蜀黍購入 五圓四十錢也(正味百斤付) 大同江驛着上等品로 一般其 [illegible] 平壤府船橋里(大同江驛前) 日本穀産工業株式會社

## 金融 (廿三日)

◆海外經濟 ◆朝鮮銀行券 ◆日本銀行券 ◆京城手形交換高 ◆東京金利 ◆大阪金利

[illegible]

◆對外爲替 ◆金賣入價 ◆東京市中銀金價 ◆京城市中金銀價

[illegible]

## 米國 (廿三日)

◆京城正米 ◆仁川正米大豆

[illegible]

## 商品 (廿三日)

◆京城綿糸布市況 ◆京城綿布 ◆京城油布 ◆京城石油 ◆京城製粉 ◆大豆 ◆滿洲商況 ◆日本麥粉市況

[illegible]

## 株式 (廿三日)

◆朝取短期賣買高 ◆東京現株 ◆東京短期 ◆東京短期取組 ◆大阪短期 ◆大阪短期取組 ◆大阪長期 ◆淸算代引日步

[illegible]

## 期米 (廿三日)

◆朝取期米 ◆朝鮮內各地期米 ◆大阪期米 ◆東京期米 ◆日本各地期米

[illegible]

◆各地正租市況 ◆大阪正米市況 ◆大阪市中在米高 ◆大阪期米取組

[illegible]

## 綿糸 (廿三日)

◆大阪綿糸 ◆大阪綿花 ◆各地人絹 ◆橫濱生絲 ◆大阪砂糖 ◆海外砂糖

[illegible]